



ประกาศจังหวัดเพชรบุรี

เรื่อง ประกวดราคาจ้างก่อสร้างห้องควบคุมสำหรับผู้ต้องขังป่วย ด้วยวิธีประกวดราคาอิเล็กทรอนิกส์ (e-bidding)

จังหวัดเพชรบุรี โดยโรงพยาบาลแก่งกระจาน จังหวัดเพชรบุรี มีความประสงค์จะ ประกวดราคาจ้างก่อสร้างห้องควบคุมสำหรับผู้ต้องขังป่วย (เรือนจำ) จำนวน ๑ หลัง พื้นที่ใช้สอยประมาณ ๑๐๐ ตารางเมตร ด้วยวิธีประกวดราคาอิเล็กทรอนิกส์ (e-bidding) ราคากลางของงานก่อสร้างในการประกวดราคาครั้งนี้เป็นเงินทั้งสิ้น ๑,๒๐๑,๕๐๐.๐๐ บาท (หนึ่งล้านสองแสนหนึ่งพันห้าร้อยบาทถ้วน)

ผู้ยื่นข้อเสนอจะต้องมีคุณสมบัติ ดังต่อไปนี้

๑. มีความสามารถตามกฎหมาย
๒. ไม่เป็นบุคคลล้มละลาย
๓. ไม่อยู่ระหว่างเลิกกิจการ
๔. ไม่เป็นบุคคลซึ่งอยู่ระหว่างถูกระงับการยื่นข้อเสนอหรือทำสัญญากับหน่วยงานของรัฐไว้ชั่วคราวเนื่องจากเป็นผู้ที่ไม่ผ่านเกณฑ์การประเมินผลการปฏิบัติงานของผู้ประกอบการตามระเบียบที่รัฐมนตรีว่าการกระทรวงการคลังกำหนดตามที่ประกาศเผยแพร่ในระบบเครือข่ายสารสนเทศของกรมบัญชีกลาง
๕. ไม่เป็นบุคคลซึ่งถูกระงับชื่อไว้ในบัญชีรายชื่อผู้ทำงานและได้แจ้งเวียนชื่อให้เป็นผู้ทำงานของหน่วยงานของรัฐในระบบเครือข่ายสารสนเทศของกรมบัญชีกลาง ซึ่งรวมถึงนิติบุคคลที่ผู้ทำงานเป็นหุ้นส่วนผู้จัดการ กรรมการผู้จัดการ ผู้บริหาร ผู้มีอำนาจในการดำเนินงานในกิจการของนิติบุคคลนั้นด้วย
๖. มีคุณสมบัติและไม่มีลักษณะต้องห้ามตามที่คณะกรรมการนโยบายการจัดซื้อจัดจ้างและการบริหารพัสดุภาครัฐกำหนดในราชกิจจานุเบกษา
๗. ต้องเป็นนิติบุคคลตามกฎหมายผู้มีอาชีพรับจ้างงานที่ประกวดราคาอิเล็กทรอนิกส์ดังกล่าว
๘. ไม่เป็นผู้มีผลประโยชน์ร่วมกันกับผู้ยื่นข้อเสนอรายอื่นที่เข้ายื่นข้อเสนอให้แก่จังหวัดเพชรบุรี ณ วันประกาศประกวดราคาอิเล็กทรอนิกส์ หรือไม่เป็นผู้กระทำการอันเป็นการขัดขวางการแข่งขันราคาอย่างเป็นธรรม ในการประกวดราคาอิเล็กทรอนิกส์ครั้งนี้
๙. ไม่เป็นผู้ได้รับเอกสิทธิ์หรือความคุ้มกัน ซึ่งอาจปฏิเสธไม่ยอมขึ้นศาลไทย เว้นแต่รัฐบาลของผู้ยื่นข้อเสนอได้มีคำสั่งให้สละเอกสิทธิ์และความคุ้มกันเช่นนั้น
๑๐. ผู้ยื่นข้อเสนอต้องมีผลงานก่อสร้างประเภทเดียวกันกับงานที่ประกวดราคาจ้างก่อสร้างในวงเงินไม่น้อยกว่า ๕๐๐,๐๐๐.๐๐ บาท (ห้าแสนบาทถ้วน) และเป็นผลงานที่เป็นคู่สัญญาโดยตรงกับหน่วยงานของรัฐ หรือหน่วยงานเอกชนที่จังหวัดเชื่อถือ
๑๑. ผู้ยื่นข้อเสนอที่เสนอราคาในรูปแบบของ “กิจการร่วมค้า” ต้องมีคุณสมบัติ ดังนี้
กรณีที่ข้อตกลงฯ กำหนดให้ผู้เข้าร่วมค้ำรายใดรายหนึ่งเป็นผู้เข้าร่วมค้ำหลัก ข้อตกลงฯ จะต้องมีการกำหนดสัดส่วนหน้าที่ และความรับผิดชอบในปริมาณงาน สิ่งของ หรือมูลค่าตามสัญญาของผู้เข้าร่วมค้ำหลักมากกว่าผู้เข้าร่วมค้ำรายอื่นทุกราย
กรณีที่ข้อตกลงฯ กำหนดให้ผู้เข้าร่วมค้ำรายใดรายหนึ่งเป็นผู้เข้าร่วมค้ำหลัก กิจการร่วมค้ำนั้นต้องใช้ผลงานของผู้เข้าร่วมค้ำหลักรายเดียวเป็นผลงานของกิจการร่วมค้ำที่ยื่นข้อเสนอ

สำหรับข้อตกลงฯ ที่ไม่ได้กำหนดให้ผู้เข้าร่วมค้ารายใดเป็นผู้เข้าร่วมค้าหลัก ผู้เข้าร่วมค้าทุกรายจะต้องมีคุณสมบัติครบถ้วนตามเงื่อนไขที่กำหนดไว้ในเอกสารเชิญชวน

๑๒. ผู้ยื่นข้อเสนอต้องลงทะเบียนในระบบจัดซื้อจัดจ้างภาครัฐด้วยอิเล็กทรอนิกส์ (Electronic Government Procurement : e - GP) ของกรมบัญชีกลาง

ผู้ยื่นข้อเสนอต้องยื่นข้อเสนอและเสนอราคาทางระบบจัดซื้อจัดจ้างภาครัฐด้วยอิเล็กทรอนิกส์ ในวันที่ ๒๕ มิ.ย. ๒๕๖๖ ระหว่างเวลา ๐๘.๓๐ น. ถึง ๑๖.๓๐ น.

ผู้สนใจสามารถขอรับเอกสารประกวดราคาอิเล็กทรอนิกส์ โดยดาวน์โหลดเอกสารผ่านทางระบบจัดซื้อจัดจ้างภาครัฐด้วยอิเล็กทรอนิกส์ตั้งแต่วันที่ประกาศจนถึงก่อนวันเสนอราคา

ผู้สนใจสามารถดูรายละเอียดได้ที่เว็บไซต์ www.kaengkrachan-hospital.com หรือ www.gprocurement.go.th หรือสอบถามทางโทรศัพท์หมายเลข ๐๓๒ ๔๖๕๑๕๑ ต่อ ๑๐๖ ในวันและเวลาราชการ

ประกาศ ณ วันที่..... ๑๖ มิ.ย. ๒๕๖๖

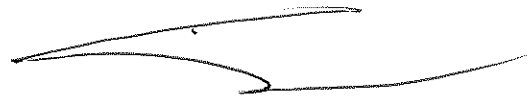

นางสาวอนูชิตา ประทุม
นายแพทย์ชำนาญการ รักษาการในตำแหน่ง
ผู้อำนวยการโรงพยาบาลแก่งกระเจาน
ปฏิบัติราชการแทนผู้ว่าราชการจังหวัดเพชรบุรี

หมายเหตุ ผู้ประกอบการสามารถจัดเตรียมเอกสารประกอบการเสนอราคา (เอกสารส่วนที่ ๑ และเอกสารส่วนที่ ๒) ในระบบ e-GP ได้ตั้งแต่วันที่ขอรับเอกสารจนถึงวันเสนอราคา



เอกสารประกวดราคาจ้างก่อสร้างด้วยการประกวดราคาอิเล็กทรอนิกส์ (e-bidding)

เลขที่.....๑...../.....๒๕๖๖.....

การจ้างก่อสร้างห้องควบคุมสำหรับผู้ต้องขังป่วย

ตามประกาศ จังหวัดเพชรบุรี

ลงวันที่๑๖ มี.ค. ๒๕๖๖.....

จังหวัดเพชรบุรี ซึ่งต่อไปนี้เรียกว่า "จังหวัด" มีความประสงค์จะประกวดราคาจ้างก่อสร้างห้องควบคุมสำหรับผู้ต้องขังป่วย (เรือนจำ) จำนวน ๑ หลัง พื้นที่ใช้สอยประมาณ ๑๐๐ ตารางเมตร ณ โรงพยาบาลแก่งกระจาน อำเภอแก่งกระจาน จังหวัดเพชรบุรี ด้วยวิธีประกวดราคาอิเล็กทรอนิกส์ (e-bidding) โดยมีข้อแนะนำและข้อกำหนดดังต่อไปนี้

๑. เอกสารแนบท้ายเอกสารประกวดราคาอิเล็กทรอนิกส์

๑.๑ แบบรูปและรายการละเอียด

๑.๒ แบบใบเสนอราคาที่กำหนดไว้ในระบบจัดซื้อจัดจ้างภาครัฐด้วยอิเล็กทรอนิกส์

๑.๓ สัญญาจ้างก่อสร้าง

๑.๔ แบบหนังสือค้ำประกัน

(๑) หลักประกันสัญญา

๑.๕ สูตรการปรับราคา

๑.๖ บทนิยาม

(๑) ผู้ที่มีผลประโยชน์ร่วมกัน

(๒) การขัดขวางการแข่งขันอย่างเป็นธรรม

๑.๗ แบบบัญชีเอกสารที่กำหนดไว้ในระบบจัดซื้อจัดจ้างภาครัฐด้วยอิเล็กทรอนิกส์

(๑) บัญชีเอกสารส่วนที่ ๑

(๒) บัญชีเอกสารส่วนที่ ๒

๑.๘ รายละเอียดการคำนวณราคากลางงานก่อสร้างตาม BOQ (Bill of Quantities)

๑.๙ แผนการใช้วัสดุที่ผลิตภายในประเทศและแผนการใช้เหล็กที่ผลิตภายในประเทศ

๑.๑๐ งบจัดงานงวดเงิน

๑.๑๑ เอกสารแบบแปลน

๑.๑๒ มาตรฐานการก่อสร้างอาคาร พ.ศ.๒๕๕๓

๑.๑๓ งานสถาปัตยกรรม เอกสารเลขที่ ก.๑๔๗/กย./๕๓ และ ก.๑๔๘/กย.๕๓

๑.๑๔ งานวิศวกรรมสิ่งแวดล้อม เอกสารเลขที่ ก๑๕๔/กย./๕๓ และ ก.๑๓๙/กย./๕๓

๑.๑๕ งานไฟฟ้า เอกสารเลขที่ ก.๑๕๕/กย./๕๓

๑.๑๖ รายการผลิตภัณฑ์วัสดุและอุปกรณ์ก่อสร้างมาตรฐาน เอกสารเลขที่ ก.๑๔๖/กย./๕๓

๒. คุณสมบัติของผู้ยื่นข้อเสนอ

๒.๑ มีความสามารถตามกฎหมาย

๒.๒ ไม่เป็นบุคคลล้มละลาย

๒.๓ ไม่อยู่ระหว่างเลิกกิจการ

๒.๔ ไม่เป็นบุคคลซึ่งอยู่ระหว่างถูกระงับการยื่นข้อเสนอหรือทำสัญญากับหน่วยงานของรัฐไว้ชั่วคราวเนื่องจากเป็นผู้ที่ไม่ผ่านเกณฑ์การประเมินผลการปฏิบัติงานของผู้ประกอบการตามระเบียบที่รัฐมนตรีว่าการกระทรวงการคลังกำหนดตามที่ประกาศเผยแพร่ในระบบเครือข่ายสารสนเทศของกรมบัญชีกลาง

๒.๕ ไม่เป็นบุคคลซึ่งถูกระงับชื่อไว้ในบัญชีรายชื่อผู้ทำงานและได้แจ้งเวียนชื่อให้เป็นผู้ทำงานของหน่วยงานของรัฐในระบบเครือข่ายสารสนเทศของกรมบัญชีกลาง ซึ่งรวมถึงนิติบุคคลที่ผู้ทำงานเป็นหุ้นส่วนผู้จัดการ กรรมการผู้จัดการ ผู้บริหาร ผู้มีอำนาจในการดำเนินงานในกิจการของนิติบุคคลนั้นด้วย

๒.๖ มีคุณสมบัติและไม่มีลักษณะต้องห้ามตามที่คณะกรรมการนโยบายการจัดซื้อจัดจ้างและการบริหารพัสดุภาครัฐกำหนดในราชกิจจานุเบกษา

๒.๗ ต้องเป็นนิติบุคคลตามกฎหมายผู้มีอาชีพรับจ้างงานที่ประกวดราคาอิเล็กทรอนิกส์ดังกล่าว

๒.๘ ไม่เป็นผู้มีผลประโยชน์ร่วมกันกับผู้ยื่นข้อเสนอรายอื่นที่เข้ายื่นข้อเสนอให้แก่จังหวัดเพชรบุรี ณ วันประกาศประกวดราคาอิเล็กทรอนิกส์ หรือไม่เป็นผู้กระทำการอันเป็นการขัดขวางการแข่งขันราคาอย่างเป็นธรรม ในการประกวดราคาอิเล็กทรอนิกส์ครั้งนี้

๒.๙ ไม่เป็นผู้ได้รับเอกสิทธิ์หรือความคุ้มกัน ซึ่งอาจปฏิเสธไม่ยอมขึ้นศาลไทย เว้นแต่รัฐบาลของผู้ยื่นข้อเสนอได้มีคำสั่งให้สละเอกสิทธิ์และความคุ้มกันเช่นนั้น

๒.๑๐ ผู้ยื่นข้อเสนอต้องมีผลงานก่อสร้างประเภทเดียวกันกับงานที่ประกวดราคาจ้างก่อสร้างในวงเงินไม่น้อยกว่า ๕๐๐,๐๐๐ บาท (ห้าแสนบาทถ้วน) และเป็นผลงานที่เป็นคู่สัญญาโดยตรงกับหน่วยงานของรัฐ หรือหน่วยงานเอกชนที่จังหวัดเชื่อถือ

๒.๑๑ ผู้ยื่นข้อเสนอที่เสนอราคาในรูปแบบของ “กิจการร่วมค้า” ต้องมีคุณสมบัติ ดังนี้
กรณีที่มีข้อตกลงฯ กำหนดให้ผู้เข้าร่วมค้ารายใดรายหนึ่งเป็นผู้เข้าร่วมค้าหลัก ข้อตกลงฯ จะต้องมีการกำหนดสัดส่วนหน้าที่ และความรับผิดชอบในปริมาณงาน สิ่งของ หรือมูลค่าตามสัญญาของผู้เข้าร่วมค้าหลักมากกว่าผู้เข้าร่วมค้ารายอื่นทุกราย

กรณีที่มีข้อตกลงฯ กำหนดให้ผู้เข้าร่วมค้ารายใดรายหนึ่งเป็นผู้เข้าร่วมค้าหลัก กิจการร่วมค่านั้นต้องใช้ผลงานของผู้เข้าร่วมค้าหลักรายเดียวเป็นผลงานของกิจการร่วมค้าที่ยื่นข้อเสนอ

สำหรับข้อตกลงฯ ที่ไม่ได้กำหนดให้ผู้เข้าร่วมค้ารายใดเป็นผู้เข้าร่วมค้าหลัก ผู้เข้าร่วมค้าทุกรายจะต้องมีคุณสมบัติครบถ้วนตามเงื่อนไขที่กำหนดไว้ในเอกสารเชิญชวน

๒.๑๒ ผู้ยื่นข้อเสนอต้องลงทะเบียนในระบบจัดซื้อจัดจ้างภาครัฐด้วยอิเล็กทรอนิกส์ (Electronic Government Procurement : e - GP) ของกรมบัญชีกลาง

๓. หลักฐานการยื่นข้อเสนอ

ผู้ยื่นข้อเสนอจะต้องเสนอเอกสารหลักฐานยื่นมาพร้อมกับการเสนอราคาทางระบบจัดซื้อจัดจ้างภาครัฐด้วยอิเล็กทรอนิกส์ โดยแยกเป็น ๒ ส่วน คือ

๓.๑ ส่วนที่ ๑ อย่างน้อยต้องมีเอกสารดังต่อไปนี้

(๑) ในกรณีผู้ยื่นข้อเสนอเป็นนิติบุคคล

(ก) ท่างหุ้นส่วนสามัญหรือห้างหุ้นส่วนจำกัด ให้ยื่นสำเนาหนังสือรับรองการจดทะเบียนนิติบุคคล บัญชีรายชื่อหุ้นส่วนผู้จัดการ ผู้มีอำนาจควบคุม (ถ้ามี) พร้อมทั้งรับรองสำเนาถูกต้อง

(ข) บริษัทจำกัดหรือบริษัทมหาชนจำกัด ให้ยื่นสำเนาหนังสือรับรองการจดทะเบียนนิติบุคคล หนังสือบริคณห์สนธิ บัญชีรายชื่อกรรมการผู้จัดการ ผู้มีอำนาจควบคุม (ถ้ามี) และบัญชีผู้ถือหุ้นรายใหญ่ (ถ้ามี) พร้อมทั้งรับรองสำเนาถูกต้อง

(๒) ในกรณีผู้ยื่นข้อเสนอเป็นบุคคลธรรมดาหรือคณะบุคคลที่มีโชนิติบุคคล ให้ยื่นสำเนาบัตรประจำตัวประชาชนของผู้ยื่นข้อเสนอ แสดงถึงการเข้าเป็นหุ้นส่วน (ถ้ามี) สำเนาบัตรประจำตัวประชาชนของผู้เป็นหุ้นส่วน หรือสำเนาหนังสือเดินทางของผู้เป็นหุ้นส่วนที่มีได้ถือสัญชาติไทย พร้อมทั้งรับรองสำเนาถูกต้อง

(๓) ในกรณีผู้ยื่นข้อเสนอเป็นผู้ยื่นข้อเสนอร่วมกันในฐานะเป็นผู้ร่วมค้า ให้ยื่นสำเนาสัญญาของการเข้าร่วมค้า และเอกสารตามที่ระบุไว้ใน (๑) หรือ (๒) ของผู้ร่วมค้า แล้วแต่กรณี

(๔) เอกสารเพิ่มเติมอื่นๆ

(๔.๑) สำเนาหนังสือรับรองผลงานก่อสร้างพร้อมทั้งรับรองสำเนาถูกต้อง สำเนาใบขึ้นทะเบียนผู้ประกอบการวิสาหกิจขนาดกลางและขนาดย่อม (SMEs) (ถ้ามี)

(๕) บัญชีเอกสารส่วนที่ ๑ ทั้งหมดที่ได้ยื่นพร้อมกับการเสนอราคาทางระบบจัดซื้อจัดจ้างภาครัฐด้วยอิเล็กทรอนิกส์ ตามแบบในข้อ ๑.๗ (๑) โดยไม่ต้องแนบในรูปแบบ PDF File (Portable Document Format)

ทั้งนี้ เมื่อผู้ยื่นข้อเสนอดำเนินการแนบไฟล์เอกสารตามบัญชีเอกสารส่วนที่ ๑ ครบถ้วนถูกต้องแล้ว ระบบจัดซื้อจัดจ้างภาครัฐด้วยอิเล็กทรอนิกส์จะสร้างบัญชีเอกสารส่วนที่ ๑ ตามแบบในข้อ ๑.๗ (๑) ให้โดยผู้ยื่นข้อเสนอไม่ต้องแนบบัญชีเอกสารส่วนที่ ๑ ดังกล่าวในรูปแบบ PDF File (Portable Document Format)

๓.๒ ส่วนที่ ๒ อย่างน้อยต้องมีเอกสารดังต่อไปนี้

(๑) ในกรณีที่ผู้ยื่นข้อเสนอมอบอำนาจให้บุคคลอื่นกระทำการแทนให้แนบหนังสือมอบอำนาจซึ่งติดอากรแสตมป์ตามกฎหมาย โดยมีหลักฐานแสดงตัวตนของผู้มอบอำนาจและผู้รับมอบอำนาจ ทั้งนี้หากผู้รับมอบอำนาจเป็นบุคคลธรรมดาต้องเป็นผู้ที่บรรลุนิติภาวะตามกฎหมายแล้วเท่านั้น

(๒) สำเนาหนังสือรับรองผลงานก่อสร้างพร้อมทั้งรับรองสำเนาถูกต้อง สำเนาใบขึ้นทะเบียนผู้ประกอบการวิสาหกิจขนาดกลางและขนาดย่อม (SMEs) (ถ้ามี)

(๓) สำเนาหลักฐานการที่ขึ้นทะเบียนงานก่อสร้างสาขา..... ไม่น้อยกว่าชั้น..... ประเภท.....ไว้กับกรมบัญชีกลาง

(๔) บัญชีเอกสารส่วนที่ ๒ ทั้งหมดที่ได้ยื่นพร้อมกับการเสนอราคาทางระบบจัดซื้อจัดจ้างภาครัฐด้วยอิเล็กทรอนิกส์ตามแบบในข้อ ๑.๗ (๒) โดยไม่ต้องแนบในรูปแบบ PDF File (Portable Document Format)

ทั้งนี้ เมื่อผู้ยื่นข้อเสนอดำเนินการแนบไฟล์เอกสารตามบัญชีเอกสารส่วนที่ ๒ ครบถ้วนถูกต้องแล้ว ระบบจัดซื้อจัดจ้างภาครัฐด้วยอิเล็กทรอนิกส์จะสร้างบัญชีเอกสารส่วนที่ ๒ ตามแบบในข้อ ๑.๗ (๒) ให้โดยผู้ยื่นข้อเสนอไม่ต้องแนบบัญชีเอกสารส่วนที่ ๒ ดังกล่าวในรูปแบบ PDF File (Portable Document Format)

๔. การเสนอราคา

๔.๑ ผู้ยื่นข้อเสนอต้องยื่นข้อเสนอ และเสนอราคาทางระบบจัดซื้อจัดจ้างภาครัฐด้วยอิเล็กทรอนิกส์ตามที่กำหนดไว้ในเอกสารประกวดราคาอิเล็กทรอนิกส์นี้ โดยไม่มีเงื่อนไขใดๆ ทั้งสิ้น และจะต้องกรอกข้อความให้ถูกต้องครบถ้วน พร้อมทั้งหลักฐานแสดงตัวตนและทำการยืนยันตัวตนของผู้ยื่นข้อเสนอโดยไม่ต้องแนบบใบเสนอราคาในรูปแบบ PDF File (Portable Document Format)

๔.๒ ให้ผู้ยื่นข้อเสนอกรอกรายละเอียดการเสนอราคาในใบเสนอราคาตามแบบเอกสารประกวดราคาจ้างก่อสร้างด้วยวิธีประกวดราคาอิเล็กทรอนิกส์ (e-bidding) ข้อ ๑.๒ ให้ครบถ้วนโดยไม่ต้องยื่นใบแจ้งปริมาณงานและราคา และใบบัญชีรายการก่อสร้างในรูปแบบ PDF File (Portable Document Format)

ในการเสนอราคาให้เสนอราคาเป็นเงินบาทและเสนอราคาได้เพียงครั้งเดียวและราคาเดียว โดยเสนอราคารวม หรือราคาต่อหน่วย หรือราคาต่อรายการ ตามเงื่อนไขที่ระบุไว้ท้ายใบเสนอราคาให้ถูกต้อง ทั้งนี้ ราคาที่เสนอจะต้องตรงกันทั้งตัวเลขและตัวหนังสือ ถ้าตัวเลขและตัวหนังสือไม่ตรงกัน ให้ถือตัวหนังสือเป็นสำคัญ โดยคิดราคารวมทั้งสิ้นซึ่งรวมค่าภาษีมูลค่าเพิ่ม ภาษีอากรอื่น และค่าใช้จ่ายที่ระบุไว้แล้ว

ราคาที่เสนอจะต้องเสนอกำหนดยื่นราคาไม่น้อยกว่า ๑๒๐ วัน ตั้งแต่วันเสนอราคาโดยภายในกำหนดยื่นราคา ผู้ยื่นข้อเสนอต้องรับผิดชอบราคาที่ตนได้เสนอไว้และจะถอนการเสนอราคามีได้

๔.๓ ผู้ยื่นข้อเสนอจะต้องเสนอกำหนดเวลาดำเนินการก่อสร้างแล้วเสร็จไม่เกิน ๑๕๐ วัน นับถัดจากวันลงนามในสัญญาจ้างหรือจากวันที่ได้รับหนังสือแจ้งจาก จังหวัด ให้เริ่มทำงาน

๔.๔ ก่อนเสนอราคา ผู้ยื่นข้อเสนอควรตรวจสอบร่างสัญญา แบบรูป และรายการละเอียด ฯลฯ ให้ถี่ถ้วนและเข้าใจเอกสารประกวดราคาจ้างอิเล็กทรอนิกส์ทั้งหมดเสียก่อนที่จะตกลงยื่นข้อเสนอตามเงื่อนไขในเอกสารประกวดราคาจ้างอิเล็กทรอนิกส์

๔.๕ ผู้ยื่นข้อเสนอจะต้องยื่นข้อเสนอและเสนอราคาทางระบบจัดซื้อจัดจ้างภาครัฐด้วยอิเล็กทรอนิกส์ในวันที่ ๒๕ มิ.ย. ๒๕๖๖ ระหว่างเวลา ๐๘.๓๐ น. ถึง ๑๖.๓๐ น. และเวลาในการเสนอราคาให้ถือตามเวลาของระบบจัดซื้อจัดจ้างภาครัฐด้วยอิเล็กทรอนิกส์เป็นเกณฑ์

เมื่อพ้นกำหนดเวลายื่นข้อเสนอและเสนอราคาแล้ว จะไม่รับเอกสารการยื่นข้อเสนอและเสนอราคาใดๆ โดยเด็ดขาด

๔.๖ ผู้ยื่นข้อเสนอต้องจัดทำเอกสารสำหรับใช้ในการเสนอราคาในรูปแบบไฟล์เอกสารประเภท PDF File (Portable Document Format) โดยผู้ยื่นข้อเสนอต้องเป็นผู้รับผิดชอบตรวจสอบความครบถ้วน ถูกต้อง และชัดเจนของเอกสาร PDF File ก่อนที่จะยืนยันการเสนอราคา แล้วจึงส่งข้อมูล (Upload) เพื่อเป็นการเสนอราคาให้แก่จังหวัด ผ่านทางระบบจัดซื้อจัดจ้างภาครัฐด้วยอิเล็กทรอนิกส์

๔.๗ คณะกรรมการพิจารณาผลการประกวดราคาอิเล็กทรอนิกส์จะดำเนินการตรวจสอบคุณสมบัติของผู้ยื่นข้อเสนอแต่ละรายว่า เป็นผู้ยื่นข้อเสนอที่มีผลประโยชน์ร่วมกันกับผู้ยื่นเสนอรายอื่นตามข้อ ๑.๖ (๑) หรือไม่ หากปรากฏว่าผู้ยื่นเสนอรายใดเป็นผู้ยื่นข้อเสนอที่มีผลประโยชน์ร่วมกันกับผู้ยื่นเสนอรายอื่น คณะกรรมการฯ จะตัดรายชื่อผู้ยื่นเสนอราคาที่มีผลประโยชน์ร่วมกันนั้นออกจากการเป็นผู้ยื่นข้อเสนอ

หากปรากฏต่อคณะกรรมการพิจารณาผลการประกวดราคาอิเล็กทรอนิกส์ว่า ก่อนหรือในขณะที่มีการพิจารณาข้อเสนอ มีผู้ยื่นเสนอรายใดกระทำการอันเป็นการขัดขวางการแข่งขันอย่างเป็นธรรมตามข้อ ๑.๖ (๒) และคณะกรรมการฯ เชื่อว่ามีการกระทำอันเป็นการขัดขวางการแข่งขันอย่างเป็นธรรม คณะกรรมการฯ จะตัดรายชื่อผู้ยื่นเสนอรายนั้นออกจากการเป็นผู้ยื่นข้อเสนอ และจังหวัด จะพิจารณาลงโทษผู้ยื่นข้อเสนอดังกล่าวเป็นผู้ที่ทำงาน เว้นแต่ จังหวัด จะพิจารณาเห็นว่าผู้ยื่นเสนอรายนั้น มิใช่เป็นผู้ริเริ่มให้มีการกระทำดังกล่าวและได้ให้ความร่วมมือเป็นประโยชน์ต่อการพิจารณาของจังหวัด

๔.๘ ผู้ยื่นข้อเสนอจะต้องปฏิบัติ ดังนี้

- (๑) ปฏิบัติตามเงื่อนไขที่ระบุไว้ในเอกสารประกวดราคาอิเล็กทรอนิกส์
- (๒) ราคาที่เสนอจะต้องเป็นราคาที่รวมภาษีมูลค่าเพิ่ม และภาษีอื่นๆ (ถ้ามี) รวมค่าใช้จ่ายที่ระบุไว้ด้วยแล้ว
- (๓) ผู้ยื่นข้อเสนอจะต้องลงทะเบียนเพื่อเข้าสู่กระบวนการเสนอราคา ตามวัน เวลาที่กำหนด
- (๔) ผู้ยื่นข้อเสนอจะถอนการเสนอราคาที่เสนอแล้วไม่ได้
- (๕) ผู้ยื่นข้อเสนอต้องศึกษาและทำความเข้าใจในระบบและวิธีการเสนอราคาด้วยวิธีประกวดราคาอิเล็กทรอนิกส์ ของกรมบัญชีกลางที่แสดงไว้ในเว็บไซต์ www.gprocurement.go.th

๔.๙ ผู้ยื่นข้อเสนอที่เป็นผู้ชนะการเสนอราคาต้องจัดทำแผนการใช้พัสดุที่ผลิตภายในประเทศ และแผนการใช้เหล็กที่ผลิตภายในประเทศ โดยยื่นให้หน่วยงานของรัฐภายใน ๖๐ วัน นับถัดจากวันลงนามในสัญญา (ตามหนังสือด่วนที่สุด ที่ กค (กวจ) ๐๔๐๕.๒/ว ๘๔๕ ลงวันที่ ๓๑ สิงหาคม ๒๕๖๔)

๕. หลักเกณฑ์และสิทธิในการพิจารณา

๕.๑ การพิจารณาผลการยื่นข้อเสนอประกวดราคาอิเล็กทรอนิกส์ครั้งนี้ จังหวัดจะพิจารณาตัดสินโดยใช้หลักเกณฑ์ ราคา

๕.๒ การพิจารณาผู้ชนะการยื่นข้อเสนอ

กรณีใช้หลักเกณฑ์ราคาในการพิจารณาผู้ชนะการยื่นข้อเสนอ จังหวัด จะพิจารณาจาก ราคารวม

๕.๓ หากผู้ยื่นข้อเสนอรายใดมีคุณสมบัติไม่ถูกต้องตามข้อ ๒ หรือยื่นหลักฐานการยื่นข้อเสนอไม่ถูกต้อง หรือไม่ครบถ้วนตามข้อ ๓ หรือยื่นข้อเสนอไม่ถูกต้องตามข้อ ๔ แล้ว คณะกรรมการพิจารณาผลการประกวดราคาอิเล็กทรอนิกส์จะไม่รับพิจารณาข้อเสนอของผู้ยื่นข้อเสนอรายนั้น เว้นแต่ผู้ยื่นข้อเสนอรายใดเสนอเอกสารทางเทคนิคหรือรายละเอียดคุณลักษณะเฉพาะของพัสดุที่จะจ้างไม่ครบถ้วน หรือเสนอรายละเอียดแตกต่างไปจากเงื่อนไขที่กำหนดไว้ในประกาศและเอกสารประกวดราคาอิเล็กทรอนิกส์ ในส่วนที่มีใช้สาระสำคัญและความแตกต่างนั้น ไม่มีผลทำให้เกิดการได้เปรียบเสียเปรียบต่อผู้ยื่นข้อเสนอรายอื่น หรือเป็นการผิดพลาดเล็กน้อย คณะกรรมการฯ อาจพิจารณาผ่อนปรนการตัดสินสิทธิผู้ยื่นข้อเสนอรายนั้น

๕.๔ จังหวัดสงวนสิทธิไม่พิจารณาข้อเสนอของผู้ยื่นข้อเสนอโดยไม่มีการผ่อนผัน ในกรณีดังต่อไปนี้

(๑) ไม่ปรากฏชื่อผู้ยื่นข้อเสนอรายนั้นในบัญชีรายชื่อผู้รับเอกสารประกวดราคาอิเล็กทรอนิกส์ทางระบบจัดซื้อจัดจ้างด้วยอิเล็กทรอนิกส์ หรือบัญชีรายชื่อผู้ซื้อเอกสารประกวดราคาอิเล็กทรอนิกส์ ทางระบบจัดซื้อจัดจ้างด้วยอิเล็กทรอนิกส์ ของจังหวัด

(๒) ไม่กรอกชื่อผู้ยื่นข้อเสนอในการเสนอราคาทางระบบจัดซื้อจัดจ้างด้วยอิเล็กทรอนิกส์

(๓) เสนอรายละเอียดแตกต่างไปจากเงื่อนไขที่กำหนดในเอกสารประกวดราคาอิเล็กทรอนิกส์ที่เป็นสาระสำคัญ หรือมีผลทำให้เกิดความได้เปรียบเสียเปรียบแก่ผู้ยื่นข้อเสนอรายอื่น

๕.๕ ในการตัดสินการประกวดราคาอิเล็กทรอนิกส์หรือในการทำสัญญา คณะกรรมการพิจารณาผลการประกวดราคาอิเล็กทรอนิกส์หรือจังหวัด มีสิทธิให้ผู้ยื่นข้อเสนอชี้แจงข้อเท็จจริงเพิ่มเติมได้ จังหวัดมีสิทธิที่จะไม่รับข้อเสนอ ไม่รับราคา หรือไม่ทำสัญญา หากข้อเท็จจริงดังกล่าวไม่เหมาะสมหรือไม่ถูกต้อง

๕.๖ จังหวัดทรงไว้ซึ่งสิทธิที่จะไม่รับราคาต่ำสุด หรือราคาหนึ่งราคาใด หรือราคาที่ยื่นทั้งหมดก็ได้ และอาจพิจารณาเลือกจ้างในจำนวน หรือขนาด หรือเฉพาะรายการหนึ่งรายการใด หรืออาจจะยกเลิก การประกวดราคาอิเล็กทรอนิกส์โดยไม่พิจารณาจัดจ้างเลยก็ได้ สุดแต่จะพิจารณา ทั้งนี้ เพื่อประโยชน์ของทางราชการเป็นสำคัญ และให้ถือว่าการตัดสินของจังหวัดเป็นเด็ดขาดผู้ยื่นข้อเสนอจะเรียกร้องค่าใช้จ่าย หรือค่าเสียหายใดๆ มิได้ รวมทั้ง จังหวัดจะพิจารณายกเลิกการประกวดราคาอิเล็กทรอนิกส์และลงโทษผู้ยื่นข้อเสนอเป็นผู้ทิ้งงาน ไม่ว่าจะเป็นผู้ยื่นข้อเสนอที่ได้รับการคัดเลือกหรือไม่ก็ตาม หากมีเหตุที่เชื่อได้ว่าผู้ยื่นข้อเสนอกระทำการโดยไม่สุจริต เช่น การเสนอเอกสารอันเป็นเท็จ หรือใช้ชื่อบุคคลธรรมดา หรือนิติบุคคลอื่นมาเสนอราคาแทน เป็นต้น

ในกรณีที่ผู้ยื่นข้อเสนอรายที่เสนอราคาต่ำสุด เสนอราคาต่ำจนคาดหมายได้ว่าไม่อาจดำเนินงานตามเอกสารประกวดราคาอิเล็กทรอนิกส์ได้ คณะกรรมการพิจารณาผลการประกวดราคาอิเล็กทรอนิกส์หรือจังหวัด จะให้ผู้ยื่นข้อเสนอชี้แจงและแสดงหลักฐานที่ทำให้เชื่อได้ว่าผู้ยื่นข้อเสนอสามารถ

ดำเนินการตามเอกสารประกวดราคาอิเล็กทรอนิกส์ให้เสร็จสมบูรณ์ หากคำชี้แจงไม่เป็นที่รับฟังได้ จังหวัด มีสิทธิที่จะไม่รับข้อเสนอหรือไม่รับราคาของผู้ยื่นข้อเสนอรายนั้น ทั้งนี้ผู้ยื่นข้อเสนอดังกล่าวไม่มีสิทธิเรียกร้องค่าใช้จ่ายหรือค่าเสียหายใดๆ จากจังหวัด

๕.๗ ก่อนลงนามในสัญญา จังหวัด อาจประกาศยกเลิกการประกวดราคา

อิเล็กทรอนิกส์ หากปรากฏว่ามีการกระทำที่เข้าลักษณะผู้ยื่นข้อเสนอที่ชนะการประกวดราคาหรือที่ได้รับการคัดเลือกมีผลประโยชน์ร่วมกัน หรือมีส่วนได้เสียกับผู้ยื่นข้อเสนอรายอื่น หรือขัดขวางการแข่งขันอย่างเป็นธรรม หรือสมยอมกันกับผู้ยื่นข้อเสนอรายอื่น หรือเจ้าหน้าที่ในการเสนอรราคา หรือสื่อว่ากระทำการทุจริตอื่นใดในการเสนอรราคา

๕.๘ หากผู้ยื่นข้อเสนอซึ่งเป็นผู้ประกอบการ SMEs เสนอรราคาสูงกว่าราคาต่ำสุดของผู้ยื่นข้อเสนอรายอื่นที่ไม่เกินร้อยละ ๑๐ ให้หน่วยงานของรัฐจัดซื้อจัดจ้างจากผู้ประกอบการ SMEs ดังกล่าว โดยจัดเรียงลำดับผู้ยื่นข้อเสนอซึ่งเป็นผู้ประกอบการ SMEs ซึ่งเสนอรราคาสูงกว่าราคาต่ำสุดของผู้ยื่นข้อเสนอรายอื่นไม่เกินร้อยละ ๑๐ ที่จะเรียกมาทำสัญญาไม่เกิน ๓ ราย

ผู้ยื่นข้อเสนอที่เป็นกิจการร่วมค้าที่จะได้สิทธิตามวรรคหนึ่ง ผู้เข้าร่วมค้าทุกรายจะต้องเป็นผู้ประกอบการ SMEs

๕.๙ หากผู้ยื่นข้อเสนอซึ่งมิใช่ผู้ประกอบการ SMEs แต่เป็นบุคคลธรรมดาที่ถือสัญชาติไทย หรือนิติบุคคลที่จัดตั้งขึ้นตามกฎหมายไทยเสนอรราคาสูงกว่าราคาต่ำสุดของผู้ยื่นข้อเสนอซึ่งเป็นบุคคลธรรมดาที่มีได้ถือสัญชาติไทยหรือนิติบุคคลที่จัดตั้งขึ้นตามกฎหมายของต่างประเทศไม่เกินร้อยละ ๓ ให้หน่วยงานของรัฐจัดซื้อหรือจัดจ้างจากผู้ยื่นข้อเสนอซึ่งเป็นบุคคลธรรมดาที่ถือสัญชาติไทยหรือนิติบุคคลที่จัดตั้งขึ้นตามกฎหมายไทยดังกล่าว

ผู้ยื่นข้อเสนอที่เป็นกิจการร่วมค้าที่จะได้สิทธิตามวรรคหนึ่ง ผู้เข้าร่วมค้าทุกรายจะต้องเป็นผู้ประกอบการที่เป็นบุคคลธรรมดาที่ถือสัญชาติไทยหรือนิติบุคคลที่จัดตั้งขึ้นตามกฎหมายไทย

๖. การทำสัญญาจ้างก่อสร้าง

ผู้ชนะการประกวดราคาอิเล็กทรอนิกส์จะต้องทำสัญญาจ้างตามแบบสัญญา ดังระบุในข้อ ๑.๓ หรือทำข้อตกลงเป็นหนังสือกับจังหวัด ภายใน ๗ วัน นับถัดจากวันที่ได้รับแจ้ง และจะต้องวางหลักประกันสัญญาเป็นจำนวนเงินเท่ากับร้อยละ ๕ ของราคาค่าจ้างที่ประกวดราคาอิเล็กทรอนิกส์ ให้จังหวัดยึดถือไว้ในขณะทำสัญญาโดยใช้หลักประกันอย่างหนึ่งอย่างใด ดังต่อไปนี้

๖.๑ เงินสด

๖.๒ เช็คหรือตราพท์ที่ธนาคารเซ็นส่งจ่าย ซึ่งเป็นเช็คหรือตราพท์ลงวันที่ที่ใช้เช็คหรือตราพท์นั้น ชำระต่อเจ้าหน้าที่ในวันทำสัญญา หรือก่อนวันนั้นไม่เกิน ๓ วันทำการ

๖.๓ หนังสือค้ำประกันของธนาคารภายในประเทศตามตัวอย่างที่คณะกรรมการนโยบายกำหนด ดังระบุในข้อ ๑.๔ (๒) หรือจะเป็นหนังสือค้ำประกันอิเล็กทรอนิกส์ตามวิธีการที่กรมบัญชีกลางกำหนด

๖.๔ หนังสือค้ำประกันของบริษัทเงินทุน หรือบริษัทเงินทุนหลักทรัพย์ที่ได้รับอนุญาตให้ประกอบกิจการเงินทุนเพื่อการพาณิชย์และประกอบธุรกิจค้ำประกันตามประกาศของธนาคารแห่งประเทศไทย ตามรายชื่อบริษัทเงินทุนที่ธนาคารแห่งประเทศไทยแจ้งเวียนให้ทราบ โดยอนุโลมให้ใช้ตามตัวอย่างหนังสือค้ำประกันของธนาคารที่คณะกรรมการนโยบายกำหนด ดังระบุในข้อ ๑.๔ (๒)

๖.๕ พันธบัตรรัฐบาลไทย

หลักประกันนี้จะคืนให้ โดยไม่มีดอกเบี้ยภายใน ๑๕ วันนับถัดจากวันที่ผู้ชนะการประกวดราคาอิเล็กทรอนิกส์ (ผู้รับจ้าง) พ้นจากข้อผูกพันตามสัญญาจ้างแล้ว

๗. ค่าจ้างและการจ่ายเงิน

จังหวัดจะจ่ายค่าจ้างซึ่งได้รวมภาษีมูลค่าเพิ่ม ตลอดจนภาษีอื่น ๆ และค่าใช้จ่ายทั้งปวงแล้ว โดยถือราคาเหมารวมเป็นเกณฑ์ และกำหนดการจ่ายเงินเป็น จำนวน ๔ งวด ดังนี้

งวดที่ ๑ เป็นจำนวนเงินในอัตราร้อยละ ๒๐ ของค่าจ้าง เมื่อผู้รับจ้างได้ปฏิบัติงาน รื้อถอนสิ่งกีดขวางการก่อสร้าง และถมดินปรับพื้นที่บริเวณก่อสร้าง (ถ้ามี) ปักผัง ก่อสร้างฐานราก หล่อเสาตอม่อ ปรับถมดินใต้อาคาร หล่อคาน – พื้นสำเร็จ พร้อมเทคอนกรีตทับหน้า หล่อเสารับหลังคา หล่อคานรับหลังคา-พื้นสำเร็จ พร้อมเทคอนกรีตทับหน้า ทั้งหมดแล้วเสร็จ ให้แล้วเสร็จภายใน ๖๐ วัน

งวดที่ ๒ เป็นจำนวนเงินในอัตราร้อยละ ๒๐ ของค่าจ้าง เมื่อผู้รับจ้างได้ปฏิบัติงาน ก่อผนังอิฐ พร้อมทเสาเอ็น ฉาบปูนภายใน และภายนอก เดินสายไฟฟ้าภายในอาคาร เดินท่อประปา – สุขาภิบาลภายในอาคาร ทั้งหมดแล้วเสร็จ ให้แล้วเสร็จภายใน ๓๐ วัน

งวดที่ ๓ เป็นจำนวนเงินในอัตราร้อยละ ๓๐ ของค่าจ้าง เมื่อผู้รับจ้างได้ปฏิบัติงาน ปูกระเบื้องพื้น และตกแต่งผิวผนัง ปูกระเบื้องผนัง และตกแต่งผิวผนัง ติดตั้งฝ้าเพดาน ติดตั้งบานประตู – หน้าต่างพร้อมอุปกรณ์ ติดตั้งถังบำบัดน้ำเสีย ติดตั้งตู้เมนไฟฟ้า ทั้งหมดแล้วเสร็จ ให้แล้วเสร็จภายใน ๓๐ วัน

งวดที่ ๔ (สุดท้าย) เป็นจำนวนเงินในอัตราร้อยละ ๓๐ ของค่าจ้าง เมื่อผู้รับจ้างได้ปฏิบัติงาน ติดตั้งกระจก ติดตั้งดวงโคม, ปลั๊ก, สวิตช์ และอุปกรณ์งานไฟฟ้า ติดตั้งสุขภัณฑ์พร้อมอุปกรณ์ งานระบบสุขาภิบาล ประกอบ และติดตั้งงานครุภัณฑ์ (ถ้ามี) ทาสี ทำความสะอาดภายในอาคาร และบริเวณโดยรอบ และได้ก่อสร้างรายการต่าง ๆ ทั้งหมดแล้วเสร็จ ครบถ้วน ถูกต้องตามรูปแบบ รายการและสัญญาทุกประการ ให้แล้วเสร็จภายใน ๓๐ วัน

๘. อัตราค่าปรับ

ค่าปรับตามสัญญาจ้างแนบท้ายเอกสารประกวดราคาอิเล็กทรอนิกส์นี้ หรือข้อตกลงจ้างเป็นหนังสือจะกำหนด ดังนี้

๘.๑ กรณีที่ผู้รับจ้างนำงานที่รับจ้างไปจ้างช่วงให้ผู้อื่นทำอีกทอดหนึ่งโดยไม่ได้รับอนุญาตจากจังหวัด จะกำหนดค่าปรับสำหรับการฝ่าฝืนดังกล่าวเป็นจำนวนร้อยละ ๑๐.๐๐ ของวงเงินของงานจ้างช่วงนั้น

๘.๒ กรณีที่ผู้รับจ้างปฏิบัติผิดสัญญาจ้างก่อสร้าง นอกเหนือจากข้อ ๘.๑ จะกำหนดค่าปรับเป็นรายวันเป็นจำนวนเงินตายตัวในอัตราร้อยละ ๐.๑๐ ของราคางานจ้าง

๙. การรับประกันความชำรุดบกพร่อง

ผู้ชนะการประกวดราคาอิเล็กทรอนิกส์ซึ่งได้ทำสัญญาจ้าง ตามแบบ ดังระบุในข้อ ๑.๓ หรือข้อตกลงจ้างเป็นหนังสือแล้วแต่กรณี จะต้องรับประกันความชำรุดบกพร่องของงานจ้างที่เกิดขึ้นภายในระยะเวลา ไม่น้อยกว่า ๒ ปี นับถัดจากวันที่จังหวัดได้รับมอบงาน โดยต้องบริหารจัดการซ่อมแซมแก้ไขให้ใช้งานได้ติดตั้งเดิมภายใน ๑๕ วัน นับถัดจากวันที่ได้รับแจ้งความชำรุดบกพร่อง

๑๐. ข้อสงวนสิทธิในการยื่นข้อเสนอและอื่น ๆ

๑๐.๑ เงินค่าจ้างสำหรับงานจ้างครั้งนี้ ได้มาจากเงินบำรุงโรงพยาบาลแก่งกระเจาน ปีงบประมาณ ๒๕๖๖

การลงนามในสัญญาจะกระทำต่อเมื่อ จังหวัด ได้รับอนุมัติเงินค่าก่อสร้างจากเงินบำรุงโรงพยาบาลแก่งกระเจาน ปีงบประมาณ ๒๕๖๖ และกรณีที่หน่วยงานของรัฐไม่ได้รับการจัดสรรงบประมาณเพื่อการจัดหาในครั้งดังกล่าวหน่วยงานของรัฐสามารถยกเลิกการจัดหาได้

๑๐.๒ เมื่อจังหวัดได้คัดเลือกผู้ยื่นข้อเสนอรายใดให้เป็นผู้รับจ้าง และได้ตกลงจ้างตามการประกวดราคาอิเล็กทรอนิกส์แล้ว ถ้าผู้รับจ้างจะต้องสั่งหรือนำสิ่งของมาเพื่องานจ้างดังกล่าวเข้ามาจากต่างประเทศ และของนั้นต้องนำเข้ามาโดยทางเรือในเส้นทางที่มีเรือไทยเดินอยู่ และสามารถให้บริการรับขนได้

ตามที่รัฐมนตรีว่าการกระทรวงคมนาคมประกาศกำหนด ผู้ยื่นข้อเสนอซึ่งเป็นผู้รับจ้างจะต้องปฏิบัติตามกฎหมายว่าด้วยการส่งเสริมการพาณิชย์ ดังนี้

(๑) แจกการส่งหรือนำสิ่งของดังกล่าวเข้ามาจากต่างประเทศต่อกรมเจ้าท่า ภายใน ๗ วัน นับตั้งแต่วันที่ผู้รับจ้างส่งหรือซื้อของจากต่างประเทศ เว้นแต่เป็นของที่รัฐมนตรีว่าการกระทรวงคมนาคมประกาศยกเว้นให้บรรทุกโดยเรืออื่นได้

(๒) จัดการให้สิ่งของดังกล่าวบรรทุกโดยเรือไทย หรือเรือที่มีสิทธิเช่นเดียวกับเรือไทยจากต่างประเทศมายังประเทศไทย เว้นแต่จะได้รับอนุญาตจากกรมเจ้าท่า ให้บรรทุกสิ่งของนั้น โดยเรืออื่นที่มีใบเรือไทย ซึ่งจะต้องได้รับอนุญาตเช่นนั้นก่อนบรรทุกของลงเรืออื่น หรือเป็นของที่รัฐมนตรีว่าการกระทรวงคมนาคมประกาศยกเว้นให้บรรทุกโดยเรืออื่น

(๓) ในกรณีที่มิปฏิบัติตาม (๑) หรือ (๒) ผู้รับจ้างจะต้องรับผิดชอบตามกฎหมายว่าด้วยการส่งเสริมการพาณิชย์

๑๐.๓ ผู้ยื่นข้อเสนอซึ่งจังหวัดได้คัดเลือกแล้ว ไม่ไปทำสัญญาหรือข้อตกลงจ้างเป็นหนังสือภายในเวลาที่กำหนดดังระบุไว้ในข้อ ๗ จังหวัดจะริบหลักประกันการยื่นข้อเสนอ หรือเรียกธำนาจจากผู้ออกหนังสือค้ำประกัน การยื่นข้อเสนอทันที และอาจพิจารณาเรียกธำนาจให้ชดใช้ความเสียหายอื่น (ถ้ามี) รวมทั้งจะพิจารณาให้เป็นผู้ทำงาน ตามระเบียบกระทรวงการคลังว่าด้วยการจัดซื้อจัดจ้างและการบริหารพัสดุภาครัฐ

๑๐.๔ จังหวัดสงวนสิทธิ์ที่จะแก้ไขเพิ่มเติมเงื่อนไข หรือข้อกำหนดในแบบสัญญาหรือข้อตกลงจ้างเป็นหนังสือให้เป็นไปตามความเห็นของสำนักงานอัยการสูงสุด (ถ้ามี)

๑๐.๕ ในกรณีที่เอกสารแนบท้ายเอกสารประกวดราคาอิเล็กทรอนิกส์ มีความขัดหรือแย้งกันผู้ยื่นข้อเสนอจะต้องปฏิบัติตามคำวินิจฉัยของจังหวัด คำวินิจฉัยดังกล่าวให้ถือเป็นที่สุด และผู้ยื่นข้อเสนอไม่มีสิทธิเรียกร้องค่าใช้จ่ายใดๆ เพิ่มเติม

๑๐.๖ จังหวัด อาจประกาศยกเลิกการจัดจ้างในกรณีต่อไปนี้ได้ โดยที่ผู้ยื่นข้อเสนอจะเรียกร้องค่าเสียหายใดๆ จากจังหวัดไม่ได้

(๑) จังหวัดไม่ได้รับการจัดสรรเงินที่จะใช้ในการจัดจ้างหรือได้รับจัดสรรแต่ไม่เพียงพอที่จะทำการจัดจ้างครั้งนี้ต่อไป

(๒) มีการกระทำที่เข้าลักษณะผู้ยื่นข้อเสนอที่ชนะการจัดจ้างหรือที่ได้รับการคัดเลือกมีผลประโยชน์ร่วมกัน หรือมีส่วนได้เสียกับผู้ยื่นเสนอรายอื่น หรือขัดขวางการแข่งขันอย่างเป็นธรรม หรือสมยอมกันกับผู้ยื่นเสนอรายอื่น หรือเจ้าหน้าที่ในการเสนอราคา หรือสื่อว่ากระทำการทุจริตอื่นใดในการเสนอราคา

(๓) การทำการจัดจ้างครั้งนี้ต่อไปอาจก่อให้เกิดความเสียหายแก่จังหวัด หรือกระทบต่อประโยชน์สาธารณะ

(๔) กรณีอื่นในทำนองเดียวกับ (๑) (๒) หรือ (๓) ตามที่กำหนดในกฎกระทรวงซึ่งออกตามความในกฎหมายว่าด้วยการจัดซื้อจัดจ้างและการบริหารพัสดุภาครัฐ

๑๑. การปรับราคาค่างานก่อสร้าง

การปรับราคาค่างานก่อสร้างตามสูตรการปรับราคาดังระบุในข้อ ๑.๕ จะนำมาใช้ในกรณีที่ ค่างานก่อสร้างลดลงหรือเพิ่มขึ้น โดยวิธีการต่อไปนี้

ตามเงื่อนไข หลักเกณฑ์ สูตรและวิธีคำนวณที่ใช้กับสัญญาแบบปรับราคาได้ตามมติคณะรัฐมนตรีเมื่อวันที่ ๒๒ สิงหาคม ๒๕๓๒ เรื่อง การพิจารณาช่วยเหลือผู้ประกอบการก่อสร้าง ตามหนังสือสำนักเลขาธิการคณะรัฐมนตรี ที่ นร ๐๒๐๓/ว ๑๐๙ ลงวันที่ ๒๔ สิงหาคม ๒๕๓๒ และหนังสือสำนักงบประมาณที่ นร.๐๗๓๑.๑/ว ๑๐๔ ลงวันที่ ๑๓ มิถุนายน ๒๕๖๑ เรื่อง ชักซ้อมความเข้าใจแนวทางปฏิบัติที่เกี่ยวกับวันเปิดของที่ใช้ในการคำนวณเงินเพิ่มหรือลดค่างานตามสัญญาแบบปรับราคาได้ (ค่า K)

สูตรการปรับราคา (สูตรค่า K) จะต้องคงที่ที่ระดับที่กำหนดไว้ในวันแล้วเสร็จตามที่กำหนดไว้ในสัญญา หรือภายในระยะเวลาที่จังหวัดได้ขยายออกไป โดยจะใช้สูตรของทางราชการที่ได้ระบุในข้อ ๑.๕

๑๒. มาตรฐานฝีมือช่าง

เมื่อจังหวัดได้คัดเลือกผู้ยื่นข้อเสนอรายใดให้เป็นผู้รับจ้างและได้ตกลงจ้างก่อสร้างตามประกาศนี้แล้ว ผู้ยื่นข้อเสนอจะต้องตกลงว่าในการปฏิบัติงานก่อสร้างดังกล่าว ผู้เสนอราคาจะต้องมีและใช้ผู้มีวุฒิบัตรระดับ ปวช. ปวส. และปวท. หรือเทียบเท่าจากสถาบันการศึกษาที่ ก.พ. รับรองให้เข้ารับราชการได้ ในอัตราไม่ต่ำกว่าร้อยละ ๑๐ ของแต่ละ สาขาช่างแต่จะต้องมีจำนวนช่างอย่างน้อย ๑ คน ในแต่ละสาขาช่างดังต่อไปนี้

๑๒.๑ ช่างก่อสร้าง

๑๓. การปฏิบัติตามกฎหมายและระเบียบ

ในระหว่างระยะเวลาการก่อสร้าง ผู้ยื่นข้อเสนอที่ได้รับการคัดเลือกให้เป็นผู้รับจ้างต้องปฏิบัติตามหลักเกณฑ์ที่กฎหมายและระเบียบได้กำหนดไว้โดยเคร่งครัด

๑๔. การประเมินผลการปฏิบัติงานของผู้ประกอบการ

จังหวัด สามารถนำผลการปฏิบัติงานแล้วเสร็จตามสัญญาของผู้ยื่นข้อเสนอที่ได้รับการคัดเลือกให้เป็นผู้รับจ้างเพื่อนำมาประเมินผลการปฏิบัติงานของผู้ประกอบการ

ทั้งนี้ หากผู้ยื่นข้อเสนอที่ได้รับการคัดเลือกไม่ผ่านเกณฑ์ที่กำหนดจะถูกระงับการยื่นข้อเสนอหรือทำสัญญากับจังหวัด ไว้ชั่วคราว

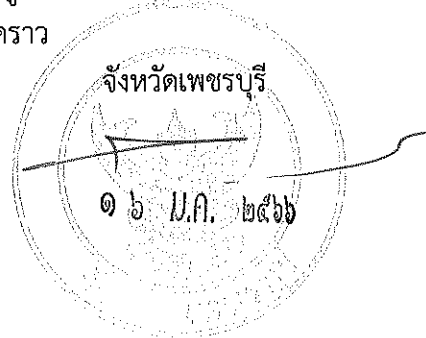

ตารางแสดงวงเงินงบประมาณที่ได้รับจัดสรรและราคากลางในงานจ้างก่อสร้าง

- ๑. ชื่อโครงการ ก่อสร้างห้องควบคุมสำหรับผู้ต้องขังป่วย
- ๒. หน่วยงานเจ้าของโครงการ โรงพยาบาลแก่งกระจาน จังหวัดเพชรบุรี
- ๓. วงเงินงบประมาณที่ได้รับจัดสรร ๑,๒๐๑,๕๐๐.- บาท (หนึ่งล้านสองแสนหนึ่งพันห้าร้อยบาทถ้วน)
- ๔. ลักษณะงาน (โดยสังเขป) ห้องควบคุมสำหรับผู้ต้องขังป่วย พื้นสำเร็จรูปคอนกรีตอัดแรง งานโครงหลังคา เหล็กฝ้าเพดานยิบซั่มบอร์ด งานผนังอิฐมวลเบาปูนเรียบทาสีอิมัลชันชนิดทนสภาวะอากาศ งานพื้นปูกระเบื้อง งานสุขภัณฑ์พร้อมอุปกรณ์ ระบบไฟฟ้าโคมติดเพดาน และมี พื้นที่ ใส่อ้อยประมาณ ๑๐๐ ตร.ม.
- ๕. ราคากลางคำนวณ ณ วันที่.....๑๐ มี.ค. ๒๕๖๖.....เป็นเงิน ๑,๒๐๑,๕๐๐.- บาท (หนึ่งล้านสองแสนหนึ่งพันห้าร้อยบาทถ้วน)
- ๖. บัญชีประมาณการราคากลาง
 - ๖.๑ รายการประมาณราคาก่อสร้างห้องควบคุมสำหรับผู้ต้องขังป่วย แบบ ปร.๔ ปร.๕ สำนักงานสาธารณสุขจังหวัดเพชรบุรี
- ๗. รายชื่อคณะกรรมการกำหนดราคากลาง

๗.๑ นางมุกดา สนจิ้น	พยาบาลวิชาชีพชำนาญการ	ประธานกรรมการ
๗.๒ นางสาวริตา สายจันทร์	พยาบาลวิชาชีพชำนาญการ	กรรมการ
๗.๓ นายพิพัฒน์พงศ์ สีฟ้า	นายช่างโยธาชำนาญงาน	กรรมการ

ลงชื่อ..........ประธานกรรมการ
(นางมุกดา สนจิ้น)

ลงชื่อ..........กรรมการ
(นางสาวริตา สายจันทร์)

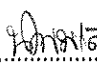
ลงชื่อ..........กรรมการ
(นายพิพัฒน์พงศ์ สีฟ้า)

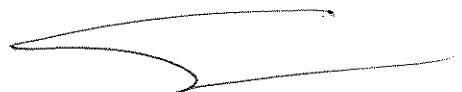
นางสาวอนูชิตา ประทุม
นายแพทย์ชำนาญการ รักษาการในตำแหน่ง
ผู้อำนวยการโรงพยาบาลแก่งกระจาน
ปฏิบัติราชการแทนผู้ว่าราชการจังหวัดเพชรบุรี
๑๐ มี.ค. ๒๕๖๖

แบ่งงวดงาน-งวดเงิน และระยะเวลาการก่อสร้าง

สิ่งก่อสร้าง	ก่อสร้างห้องควบคุมสำหรับผู้ต้องขังป่วย	จำนวน ๑ หลัง
สถานที่ก่อสร้าง	โรงพยาบาลแก่งกระจาน อำเภอแก่งกระจาน จังหวัดเพชรบุรี	
ราคาค่าก่อสร้าง	๑๐๐ %	
ระยะเวลาก่อสร้าง	๑๕๐ วัน (หนึ่งร้อยห้าสิบวัน)	
การก่อสร้างแบ่งเป็น	๔ งวด (สี่งวด)	

งวดที่ ๑ จำนวนเงิน ๒๐ % (ร้อยละยี่สิบของเงินสัญญาจ้าง)
 จ่ายให้เมื่อผู้รับจ้างได้ทำการก่อสร้างสำนักงานควบคุมการก่อสร้าง และ

- ๑.๑ รื้อถอนสิ่งกีดขวางการก่อสร้าง และถมดินปรับพื้นที่บริเวณก่อสร้าง (ถ้ามี)
- ๑.๒ ปักผัง
- ๑.๓ ก่อสร้างฐานราก
- ๑.๔ หล่อเสาตอม่อ
- ๑.๕ ปรับถมดินใต้อาคาร
- ๑.๖ หล่อคาน - พื้นสำเร็จ พร้อมเทคอนกรีตทับหน้า
- ๑.๗ หล่อเสารับหลังคา
- ๑.๘ หล่อคานรับหลังคา-พื้นสำเร็จ พร้อมเทคอนกรีตทับหน้า
ทั้งหมดแล้วเสร็จ (กำหนดเวลา ๖๐ วัน)

งวดที่ ๒ จำนวนเงิน ๒๐ % (ร้อยละยี่สิบของเงินสัญญาจ้าง)
 จ่ายให้เมื่อผู้รับจ้างได้ทำการ

- ๒.๑ ก่อผนังอิฐ พร้อมเทเสาเอ็น
- ๒.๒ ฉาบปูนภายใน และภายนอก
- ๒.๓ เดินสายไฟฟ้าภายในอาคาร
- ๒.๓ เดินท่อประปา - สุขาภิบาลภายในอาคาร
- ทั้งหมดแล้วเสร็จ (กำหนดเวลา ๓๐ วัน)

งวดที่ ๓ จำนวนเงิน ๓๐ % (ร้อยละสามสิบของเงินสัญญาจ้าง)
 จ่ายให้เมื่อผู้รับจ้างได้ทำการ

- ๓.๑ ปูกระเบื้องพื้น และตกแต่งผิวพื้น
- ๓.๒ ปูกระเบื้องผนัง และตกแต่งผิวผนัง
- ๓.๓ ติดตั้งฝ้าเพดาน
- ๓.๔ ติดตั้งบานประตู - หน้าต่างพร้อมอุปกรณ์
- ๓.๕ ติดตั้งถังบำบัดน้ำเสีย
- ๓.๖ ติดตั้งตู้เมนไฟฟ้า
- ทั้งหมดแล้วเสร็จ (กำหนดเวลา ๓๐ วัน)

งวดที่ ๔ (สุดท้าย) จำนวนเงิน ๓๐ % (ร้อยละสามสิบของเงินสัญญาจ้าง)

จ่ายให้เมื่อผู้รับจ้างได้ทำการ

๔.๑ ติดตั้งกระจก

๔.๒ ติดตั้งดวงโคม, ปลั๊ก, สวิตช์ และอุปกรณ์งานไฟฟ้า

๔.๓ ติดตั้งสุขภัณฑ์พร้อมอุปกรณ์ งานระบบสุขาภิบาล

๔.๔ ประกอบ และติดตั้งงานครุภัณฑ์ (ถ้ามี)

๔.๕ ทาสี

๔.๖ ทำความสะอาดภายในอาคาร และบริเวณโดยรอบ

และได้ก่อสร้างรายการต่าง ๆ ทั้งหมดแล้วเสร็จ ครบถ้วน ถูกต้องตามรูปแบบ

รายการและสัญญาทุกประการ (กำหนดเวลา ๓๐ วัน)

.....ประธานกรรมการ

นางมุกดา สนจีน

พยาบาลวิชาชีพชำนาญการ

.....กรรมการ

นางสรिता สายจันทร์

พยาบาลวิชาชีพชำนาญการ

.....กรรมการ

นายพิพัฒน์พงศ์ สีฟ้า

นายช่างโยธาชำนาญงาน

นางสาวอนุธิดา ประทุม

นายแพทย์ชำนาญการ รักษาการในตำแหน่ง

ผู้อำนวยการโรงพยาบาลแก่งกระเจาน

ปฏิบัติราชการแทนผู้ว่าราชการจังหวัดเพชรบุรี

บัญชีแสดงรายการก่อสร้างสำหรับงานก่อสร้างอาคาร

ส่วนราชการ สำนักงานสาธารณสุขจังหวัดเพชรบุรี

<input type="checkbox"/>	โครงการก่อสร้าง ซ่อมแซมปรับปรุงอาคารสำหรับผู้ต้องขัง				
<input type="checkbox"/>	สถานที่ก่อสร้าง โรงพยาบาลแก่งกระจาน อำเภอแก่งกระจาน จังหวัดเพชรบุรี				
<input type="checkbox"/>	หน่วยงานออกแบบแปลนและรายการ				
<input type="checkbox"/>	แบบเลขที่	เอกสารเลขที่	พื้นที่อาคาร	100	ตร.ม.
<input type="checkbox"/>	ประมาณราคาตามแบบ ปร.4	จำนวน 12	แผ่น	จำนวนชั้น 1	ชั้น
<input type="checkbox"/>	ราคาค่าวัสดุ สำนักดัชนีเศรษฐกิจการค้า กระทรวงพาณิชย์ จังหวัดเพชรบุรี		ประจำเดือน	พฤศจิกายน 2565	
<input type="checkbox"/>	ประมาณราคาเมื่อเดือน มิถุนายน 2565		<input type="checkbox"/>	แจ้งราคาเมื่อเดือน	
ลำดับ	รายการ	ราคาค่าก่อสร้างฐานรากชนิด			หมายเหตุ
			ไม่ต่อเติม		
1	ค่างานส่วนที่ 1 ค่างานต้นทุน (คำนวณในราคาทุน)		920,438		
	ราคารวมค่า Factor F 1.3054		1,201,540	0	
2	ค่างานส่วนที่ 2 หมวดงานครุภัณฑ์จัดซื้อ หรือสั่งซื้อ		0	0	
	ราคารวมค่าภาษีมูลค่าเพิ่ม (VAT) 7 %		0	0	
3	ค่างานส่วนที่ 3 ค่าใช้จ่ายพิเศษตามข้อกำหนดฯ (ถ้ามี)		0	0	
รวมเงิน (1)+(2)+(3)			1,201,540	0	
คิดเป็นเงินทั้งสิ้นโดยประมาณ			1,201,500	0	
<input type="checkbox"/>	พื้นที่อาคาร 100 ตร.ม.	เฉลี่ยราคา	0	12,015	0 บาท / ตร.ม.
หมายเหตุ : ค่า Factor F คำนวณจาก ค่างานต้นทุน					

ราคาค่าวัสดุ สำนักดัชนีเศรษฐกิจการค้า กระทรวงพาณิชย์จังหวัดเพชรบุรี ประจำเดือน ตุลาคม 2565

หลักเกณฑ์การคำนวณราคากลางงานก่อสร้างตามหนังสือกรมบัญชีกลาง ที่ กค 0405.3/ว.83 ลว. 15 มีนาคม 2560

ค่าแรงตาม กรมบัญชีกลาง เรื่องแนวทางวิธีปฏิบัติและรายละเอียดประกอบการถอดแบบคำนวณราคากลาง ตุลาคม 2560

FACTOR .F ประเภทงานอาคาร เื่อนโย - เงินล่วงหน้าจ่าย 0% ,- เงินประกันผลงานหัก 0 % ,-ดอกเบี้ยเงินกู้ 5 % ,ค่าภาษีมูลค่าเพิ่ม 7 %

FACTOR .F ตามหนังสือกรมบัญชีกลาง ด่วนที่สุด ที่ กค 0433.2/ว.1288 ลว 17 ตุลาคม 2565

นางสาวอนูริดา ประทุม
นายแพทย์ชำนาญการ รักษาการในตำแหน่ง
ผู้อำนวยการโรงพยาบาลแก่งกระจาน
ปฏิบัติราชการแทนผู้ว่าราชการจังหวัดเพชรบุรี

.....ประธานกรรมการ
นางมุกดา สนจิ้น
พยาบาลวิชาชีพชำนาญการ

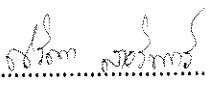
.....กรรมการ
นางสริตา สายจันท์
พยาบาลวิชาชีพชำนาญการ

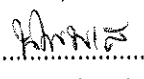
.....กรรมการ
นายพิพัฒน์พงศ์ สีฟ้า
นายช่างโยธาชำนาญงาน

แบบสรุปค่าก่อสร้างของงานก่อสร้างอาคาร

โครงการก่อสร้าง		ชอมแซมปรับปรุงอาคารสำหรับผู้ต้องขัง	แบบเลขที่	0	
สถานที่ก่อสร้าง		โรงพยาบาลแก่งกระจาน อำเภอแก่งกระจาน จังหวัดเพชรบุรี	เอกสารเลขที่	-	
ลำดับ	รายการ	จำนวนเงินฐานราคานิต			
			ไม่ต่อเติม		
	ส่วนที่ 1 ค่างานต้นทุน (คำนวณในราคาทุน)				
1	กลุ่มงานที่ 1				
	(คิดเฉพาะค่าวัสดุและค่าแรงงานหรือทุนซึ่งยังไม่รวมค่าอำนวยความสะดวก ดอกเบี้ย กำไร และภาษี)				
	1.1 งานโครงสร้างวิศวกรรม				
	1.1.1 งานโครงสร้างทั่วไป		340,461		
	1.2 งานสถาปัตยกรรม				
	1.2.2 งานฝ้าเพดาน		36,625		
	1.2.3 งานผนัง - ฝ้าผนัง		108,522		
	1.2.4 งานผิวพื้น		68,597		
	1.2.6 งานประตู่ - หน้าต่าง		201,822		
	1.2.7 งานสุขภัณฑ์ พร้อมอุปกรณ์		21,895		
	1.2.8 งานทาสี		32,472		
	1.2.9 งานเบ็ดเตล็ด		35,500		
	1.3 งานระบบสุขาภิบาล และดับเพลิง		29,371		
	1.4 งานระบบไฟฟ้า และสื่อสาร				
	1.4.1 ระบบไฟฟ้า		45,174		
	รวมค่างานกลุ่มงานที่ 1	0	920,438		0
2	กลุ่มงานที่ 2				
	(คิดเฉพาะค่าวัสดุและค่าแรงงานหรือทุนซึ่งยังไม่รวมค่าอำนวยความสะดวก ดอกเบี้ย กำไร และภาษี)				
	2.1 งานครุภัณฑ์จัดจ้าง หรือสั่งทำ		0		
	2.2 งานตกแต่งภายในอาคาร	0	0		0
	รวมค่างานกลุ่มงานที่ 2	0	0		0
3	กลุ่มงานที่ 3				
	(คิดเฉพาะค่าวัสดุและค่าแรงงานหรือทุนซึ่งยังไม่รวมค่าอำนวยความสะดวก ดอกเบี้ย กำไร และภาษี)				
	3.1 งานภูมิทัศน์	0	0		0
	3.2 งานฝังบริเวณ และงานก่อสร้างประกอบอื่นๆ	0	0		0
	รวมค่างานกลุ่มงานที่ 3	0	0		0

.....ประธานกรรมการ
กรรมการ
กรรมการ

แบบสรุปค่าก่อสร้างของงานก่อสร้างอาคาร

โครงการก่อสร้าง	ซ่อมแซมปรับปรุงอาคารสำหรับผู้ต้องขัง	แบบเลขที่	0	
สถานที่ก่อสร้าง	โรงพยาบาลแก่งกระจาน อำเภอแก่งกระจาน จังหวัดเพชรบุรี	เอกสารเลขที่	-	
ลำดับ	รายการ	จำนวนเงินฐานราคานิต		
			ไม่ตกเพิ่ม	
	รวมค่างานส่วนที่ 1	0	920,438	0
	ส่วนที่ 2 หมวดงานครุภัณฑ์จัดซื้อ หรือสั่งซื้อ (คิดราคาผู้ผลิตหรือตัวแทนจำหน่ายซึ่งยังไม่รวมค่าภาษี)			
	1 งานครุภัณฑ์จัดซื้อ หรือสั่งซื้อ	0	0	0
	2 ระบบโสตทัศน , ระบบคอมพิวเตอร์	0	0	0
	รวมค่างานส่วนที่ 2	0	0	0

.....ประธานกรรมการ
.....กรรมการ
.....กรรมการ

บัญชีแสดงปริมาณวัสดุและราคา

โครงการก่อสร้าง	ซ่อมแซมปรับปรุงอาคารสำหรับผู้ต้องขัง		แบบเลขที่	
สถานที่ก่อสร้าง	โรงพยาบาลแก่งกระจาน อำเภอแก่งกระจาน จังหวัดเพชรบุรี		เอกสารเลขที่	
ผู้ประมาณราคา	นายพิพัฒน์พงศ์ สีฟ้า	มิถุนายน 2565	พื้นที่อาคาร	100 ตร.ม.
ผู้ปรับราคา/แก้ไข	คณะกรรมการกำหนดราคากลาง	พฤศจิกายน 2565	จำนวนชั้น	1 ชั้น
ผู้ตรวจสอบ				

ลำดับ	รายการ	หน่วย	จำนวน	ค่าวัสดุ		ค่าแรงงาน		รวมเงิน
				ต่อหน่วย	เป็นเงิน	ต่อหน่วย	เป็นเงิน	
	ส่วนที่ 1 ค่างานต้นทุน (คำนวณในราคาทุน)							
	1. กลุ่มงานที่ 1							
	1.1 งานโครงสร้างวิศวกรรม							
	1.1.1 งานโครงสร้างทั่วไป							
	1) งานโครงสร้างทั่วไป (ฐานรากชนิดไม่ตอกเข็ม)							
1	งานเคลียร์พื้นที่	งาน	1.00	0	0	2,500	2,500	2,500
4	ขุดดิน และถมคืน	ลบ.ม.	38.56	0	0	99	3,817	3,817
5	ทรายหยาบดัดแน่น	ลบ.ม.	1.60	514.02	822	91	146	968
6	คอนกรีตหยาบ	ลบ.ม.	1.60	1,621.49	2,594	398	637	3,231
7	คอนกรีตโครงสร้าง 210 Ksc. (รูปทรงกระบอก)	ลบ.ม.	24.82	1,692.21	42,001	391	9,705	51,705
8	งานแบบหล่อคอนกรีต							
	- แบบหล่อคอนกรีต (ใช้ 70% ของทั้งหมด)	ตร.ม.	131.46	215	28,264	0	0	28,264
	- คร่าวยึดแบบหล่อ (คิด 30% ของแบบที่ใช้)	ลบ.ฟ.	39.43	200	7,886	0	0	7,886
	- ค่าแรงประกอบ และติดตั้งแบบ (100%)	ตร.ม.	187.80	0	0	100	18,780	18,780
9	ตะปู	กก.	46.96	46.73	2,194	0	0	2,194
10	เหล็กเสริมเส้นกลม SR-24							
	- RB 6 มม.	กก.	151.31	26.250	3,972	4.10	620	4,592
	- RB 9 มม.	กก.	746.40	24.750	18,473	4.10	3,060	21,534
11	เหล็กเสริมข้ออ้อย SD-40							
	- DB 16 มม.	กก.	3,093.16	28.070	86,825	3.30	10,207	97,032
12	ลวดผูกเหล็ก	กก.	128.72	54.20	6,977	0	0	6,977
13	น้ำยากันซึม	ลิตร	9.00	30	270	0	0	270
14	พื้นสำเร็จท้องเรียบหนา 5 ซม.							
	รับน้ำหนักบรรทุกปลอดภัยได้ไม่น้อยกว่า 250 กก./ตร.ม.	ตร.ม.	193.00	230	44,390	25	4,825	49,215

ผู้อำนวยการ
กรรมการ
กรรมการ

โครงการก่อสร้าง : ซ่อมแซมปรับปรุงอาคารสำหรับผู้ต้องขัง

แบบเลขที่ 0

สถานที่ก่อสร้าง : โรงพยาบาลแก่งกระจาน อำเภอแก่งกระจาน จังหวัดเพชรบุรี

เอกสารเลขที่ 0

ลำดับ	รายการ	หน่วย	จำนวน	ค่าวัสดุ		ค่าแรงงาน		รวมเงิน
				ต่อหน่วย	เป็นเงิน	ต่อหน่วย	เป็นเงิน	
15	คอนกรีตทาบหน้าหนา 5 ซม. เสริมเหล็ก RB 6 มม. @ 0.20 ม. หรือ Wire Mesh Dia.4 มม. @ 0.20 ม.	ตร.ม.	193.00	180	34,740	35	6,755	41,495
	รวม 2)				279,409		61,052	340,461
	1.2 งานสถาปัตยกรรม							
	1.2.2 งานฝ้าเพดาน							
1	ยิปซัมบอร์ด หนา 9 มม. ขอบลาด ฉาบรอยต่อเรียบ โครงคร่าวเหล็กชุบสังกะสี @ 0.40 x 1.00 ม.	ตร.ม.	75.00	280	21,000	75	5,625	26,625
2	ยิปซัมบอร์ดชนิดทนชื้น หนา 9 มม. ขอบลาด ฉาบรอยต่อเรียบ โครงคร่าวเหล็กชุบสังกะสี @ 0.40 x 1.00 ม.	ตร.ม.	25.00	325	8,125	75	1,875	10,000
	รวม (1.2.2)				29,125		7,500	36,625
	1.2.3 งานผนัง - ผิวนั่ง							
3	ก่ออิฐมอญครึ่งแผ่น	ตร.ม.	155.02	175	27,129	89	13,797	40,925
6	ผิวฉาบปูนเรียบผนังอิฐมอญ	ตร.ม.	310.04	60	18,602	82	25,423	44,026
7	ผิวฉาบปูนโครงสร้าง	ตร.ม.	41.00	70	2,870	100	4,100	6,970
9	ผิวปูกระเบื้องเซรามิค ขนาดไม่น้อยกว่า 0.20 x 0.20 ม.	ตร.ม.	26.00	245	6,370	166	4,316	10,686
11	เสาเอ็น - ทับหลัง ค.ส.ล.	ม.	59.75	55	3,286	44	2,629	5,915
	รวม (1.2.3)				58,257		50,265	108,522
	1.2.4 งานผิวพื้น							
1	ผิวผิวปูกระเบื้องแกรนิตโต้ ขนาดไม่น้อยกว่า 0.60 x 0.60 ม.	ตร.ม.	93.25	300	27,975	222	20,702	48,677
2	ผิวปูกระเบื้องเซรามิคผิวด้านชนิดไม่ลื่น ขนาดไม่น้อยกว่า 0.20 x 0.20 ม.	ตร.ม.	6.75	245	1,654	158	1,067	2,720
4	ผิวขัดมันเรียบ	ตร.ม.	100.00	90	9,000	82	8,200	17,200
	รวม (1.2.4)				38,629		29,968	68,597

.....ประธานกรรมการ
กรรมการ
กรรมการ

โครงการก่อสร้าง : ซ่อมแซมปรับปรุงอาคารสำหรับผู้ต้องขัง

แบบเลขที่ 0

สถานที่ก่อสร้าง : โรงพยาบาลแก่งกระจาน อำเภอแก่งกระจาน จังหวัดเพชรบุรี

เอกสารเลขที่ 0

ลำดับ	รายการ	หน่วย	จำนวน	ค่าวัสดุ		ค่าแรงงาน		รวมเงิน
				ต่อหน่วย	เป็นเงิน	ต่อหน่วย	เป็นเงิน	
1.2.6 งานประตู่ - หน้าต่าง								
1	งานประตู่							
	- ป1	ชุด	3.00	22,100	66,300	0	0	66,300
	- ป2	ชุด	1.00	10,260	10,260	0	0	10,260
	- ป3	ชุด	1.00	2,850	2,850	0	0	2,850
	- ป4	ชุด	2.00	2,160	4,320	0	0	4,320
	ป5	ชุด	2.00	9,022	18,044	1,782	3,564	21,608
2	งานหน้าต่าง							
	- น1	ชุด	5.00	9,500	47,500	0	0	47,500
	- น2	ชุด	2.00	9,936	19,872	1,950	3,900	23,772
	- น3	ชุด	2.00	9,936	19,872	1,950	3,900	23,772
	- น4	ชุด	1.00	1,440	1,440	0	0	1,440
	รวม (1.2.6)				190,458		11,364	201,822
1.2.7 งานสุขภัณฑ์ พร้อมอุปกรณ์								
1	อ่างล้างหน้าแขวนผนัง	ชุด	3.00	1,765	5,295	450	1,350	6,645
2	สุขภัณฑ์นั่งราบสองชั้นมีหม้อน้ำ ชนิดท่อลงพื้น	ชุด	3.00	2,320	6,960	450	1,350	8,310
3	สายฉีดชำระสายอ่อน	ชุด	3.00	270	810	35	105	915
4	ฝักบัวอาบน้ำพร้อมวาล์วเปิดปิด	ชุด	2.00	830	1,660	70	140	1,800
6	ราวแขวนผ้า	ชุด	1.00	540	540	70	70	610
8	หัวก๊อกล้างพื้น(PM1024Q28(HM))	ชุด	3.00	300	900	25	75	975
9	ที่วางสบู่	ชุด	3.00	260	780	70	210	990
12	STOP VALVE	ชุด	6.00	240	1,440	35	210	1,650
	รวม (1.2.7)				18,385		3,510	21,895
1.2.8 งานทาสี								
1	สีอิมัลชันชนิดทนสภาวะอากาศ	ตร.ม.	451.00	42	18,942	30	13,530	32,472
	รวม (1.2.8)				18,942		13,530	32,472

.....ประธานกรรมการ
กรรมการ
กรรมการ

โครงการก่อสร้าง : ซ่อมแซมปรับปรุงอาคารสำหรับผู้ต้องขัง

แบบเลขที่ 0

สถานที่ก่อสร้าง : โรงพยาบาลแก่กระงาน อำเภอกำแพงกระงาน จังหวัดเพชรบุรี

เอกสารเลขที่ 0

ลำดับ	รายการ	หน่วย	จำนวน	ค่าวัสดุ		ค่าแรงงาน		รวมเงิน
				ต่อหน่วย	เป็นเงิน	ต่อหน่วย	เป็นเงิน	
	1.2.9 งานเบ็ดเตล็ด							
1	ราวกันตก	ม.	14.00	2,000	28,000	0	0	28,000
2	พัดลมดูดอากาศ	ชุด	3.00	2,500	7,500	0	0	7,500
	รวม (1.2.9)				35,500		0	35,500
	1.3 งานระบบสุขาภิบาล และดับเพลิง							
1	ระบบประปา							
1.1	ท่อประปา PVC. CLASS 13.5							
	- Dia. 1/2"	ม.	12.00	13	159	30	360	519
	- Dia. 3/4"	ม.	18.00	16	288	30	540	828
	- ข้อต่อท่อ, อุปกรณ์, เหล็กยึดท่อ, ทดสอบท่อ							
	ทำความสะอาด ทาสีทำสัญลักษณ์ท่อ	เหมา	1.00	358	358	107	107	465
1.2	BALL VALVE							
	- Dia. 3/4"	ชุด	1.00	340	340	200	200	540
1.4	METER							
	- Dia. 1/2"	ชุด	1.00	955	955	100	100	1,055
2	ระบบท่อส้วม, ท่อน้ำทิ้ง, ท่อระบายอากาศ และท่อน้ำฝน							
2.1	ท่อ PVC. CLASS 8.5							
	- Dia. 4"	ม.	15.60	138	2,153	120	1,872	4,025
	- Dia. 1 1/2"	ม.	20.00	25	500	30	600	1,100
	- ข้อต่อท่อ, อุปกรณ์, เหล็กยึดท่อ, ทดสอบท่อ							
	ทำความสะอาด ทาสีทำสัญลักษณ์ท่อ	เหมา	1.00	2,122	2,122	637	637	2,759
2.2	FLOOR DRAIN							
	- Dia. 2"	ชุด	2.00	465	930	200	400	1,330
2.6	ท่อยางอ่อน (RUBBER FLEX)							
	- Dia. 4"	ชุด	2.00	800	1,600	200	400	2,000
3	ถังบำบัดน้ำเสียชนิดไม่เติมอากาศ ขนาด 800 ลิตร/วัน	ชุด	1.00	11,050	11,050	3,700	3,700	14,750
	รวม (1.3)				20,455		8,916	29,371

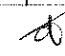
ผู้อำนวยการ
กรรมการ
กรรมการ

โครงการก่อสร้าง : ซ่อมแซมปรับปรุงอาคารสำหรับผู้ต้องขัง

แบบเลขที่ 0

สถานที่ก่อสร้าง : โรงพยาบาลแก่กระงาน อำเภอแก่กระงาน จังหวัดเพชรบุรี

เอกสารเลขที่ 0

ลำดับ	รายการ	หน่วย	จำนวน	ค่าวัสดุ		ค่าแรงงาน		รวมเงิน
				ต่อหน่วย	เป็นเงิน	ต่อหน่วย	เป็นเงิน	
	1.4 งานระบบไฟฟ้า							
	1.4.1 ระบบไฟฟ้า							
1	ดวงโคมไฟดาวนไลท์ขนาด 6" หรือ 4" ใช้หลอด PL. 11W.							
	- โคมหลอดฟลูออเรสเซนต์ 2x20 w ขนาด 300/1200 มม.	ชุด	6.00	405	2,430	115	690	3,120
	- ดวงโคม DOWNLIGHT ขนาดเส้นผ่านศูนย์กลาง							
	ประมาณ 6 นิ้ว หลอด LED 11W ขั้ว E27	ชุด	19.00	425	8,075	115	2,185	10,260
2	สวิทซ์ไฟฟ้าฝังผนัง							
	- สวิทซ์ทางเดียว 1S	ชุด	2.00	70	140	80	160	300
	- สวิทซ์ทางเดียว 2S	ชุด	7.00	100	700	90	630	1,330
3	เต้ารับไฟฟ้า							
	- เต้ารับไฟฟ้าชนิดคู่	ชุด	6.00	180	1,080	90	540	1,620
4	สายไฟฟ้า							
	- VAF 2x1.5 mm	ม.	92.50	86	7,955	25	2,313	10,268
	- VAF 2x2.5 mm	ม.	45.00	87	3,915	26	1,170	5,085
	- อุปกรณ์ประกอบ	เหมา	1.00	1,187	1,187	0	0	1,187
5	ท่อร้อยสาย							
	- pvc Dia. 1/2"	ม.	137.00	25	3,425	22	3,014	6,439
	- อุปกรณ์ประกอบอื่นๆ	เหมา	1.00	685	685	0	0	685
7	CONSUMER UNIT (LP)							
	- LP Main : RCBO 45AT 2P 10KA 3W.							
	240/415 VAC จำนวนช่อง 10 ช่อง							
	CB : 16AT 1P 2 ลูก, 20AT 1P 5 ลูก,							
	ELCB 32AT 1P 1 ลูก	ชุด	1.00	4,380	4,380	500	500	4,880
	รวม (1.4.1)				33,972		11,202	45,174

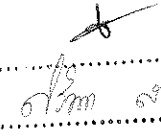
ประธานกรรมการ
กรรมการ
กรรมการ

โครงการก่อสร้าง
ห้องควบคุมสำหรับผู้ตอบข้อสอบ
ที่โรงพยาบาลแม่เมขลา

๗๗๗/๕
(นายพิพัฒน์พงศ์ สีฟ้า)
นายช่างโยธาชำนาญงาน

(นายเพชรฤกษ์ แทนลวีสิต)
นายแพทย์สาธารณสุขจังหวัดเพชรบุรี

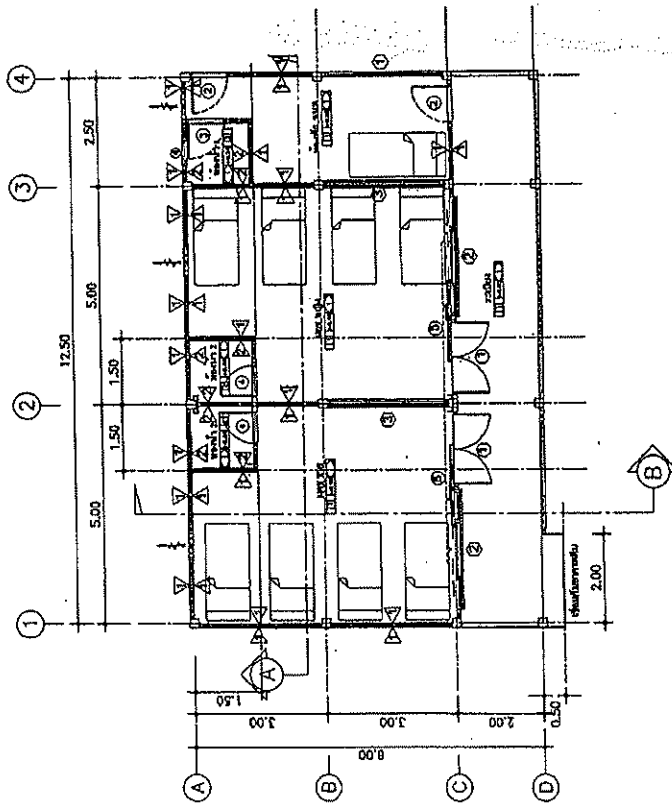
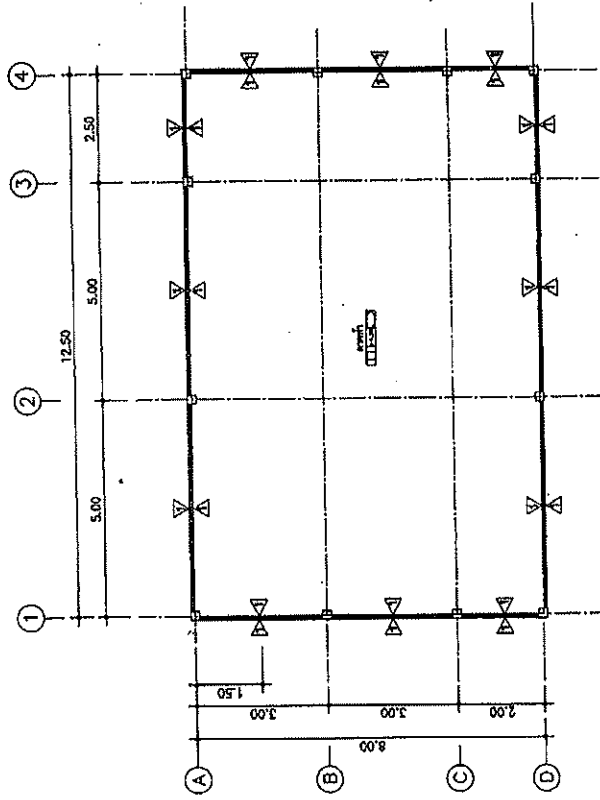

แปลนอาคาร
ขนาด 5:100



สถาปนิก

แปลนพื้นที่ 1
ขนาด 5:100

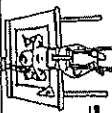
	PROJECT	LOCATION	Owner	Architect	Structural Engineer	Electric Engineer	Sanitary Engineer	Drow	แผ่นที่	จำนวนแผ่น
	โครงการบ้านเดี่ยว เลขที่ 123 หมู่ 5 ตำบลเมืองใหม่ จังหวัดเชียงใหม่	บ้านเลขที่ 123 หมู่ 5 ตำบลเมืองใหม่ จังหวัดเชียงใหม่	นายสมชาย ใจดี	นายสมชาย ใจดี	นายสมชาย ใจดี	นายสมชาย ใจดี	นายสมชาย ใจดี	นายสมชาย ใจดี	นายสมชาย ใจดี	A-02
									วันที่	17
									มาตราส่วน	1:100

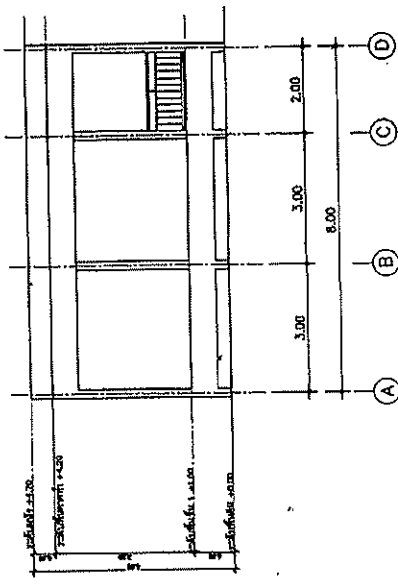

รูปด้าน B
ขนาดจริง 1:100

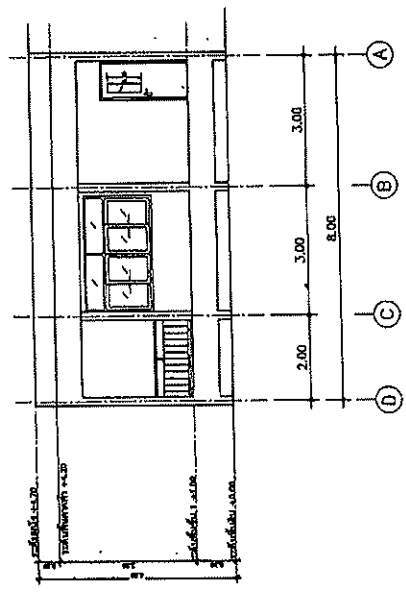

รูปด้าน D
ขนาดจริง 1:100

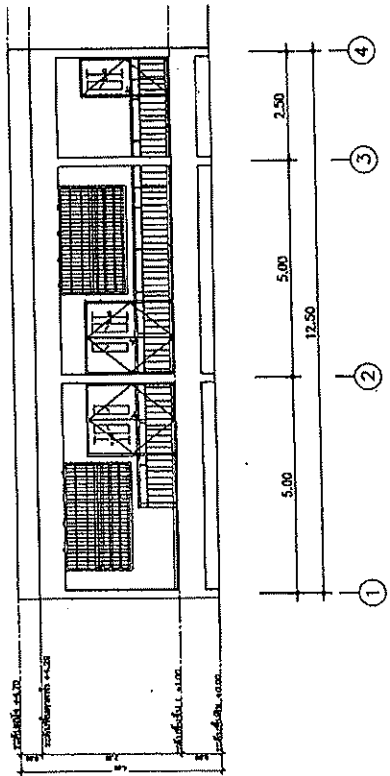

รูปด้าน A
ขนาดจริง 1:100

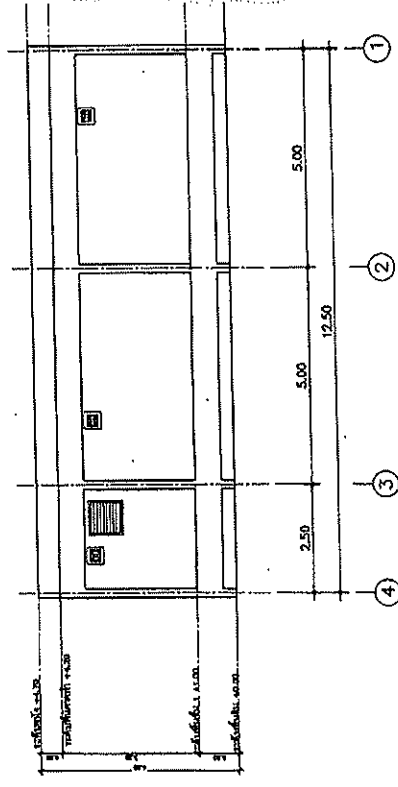

รูปด้าน C
ขนาดจริง 1:100

OXIDE DESIDE		PROJECT	โครงการ	OWNER	ผู้ว่าราชการจังหวัด	ARCHITECT	สถาปนิก	ELECTRIC ENGINEER	วิศวกรไฟฟ้า	Sanitary Engineer	ช่างสุขาภิบาล	Draw	ผู้ร่าง	Scale	1:100
		LOCATION	เลขที่ 100 ถนนสุขุมวิท กรุงเทพมหานคร	OWNER	นายสมชาย ใจดี	ARCHITECT	นายสมชาย ใจดี	ELECTRIC ENGINEER	นายสมชาย ใจดี	Sanitary Engineer	นายสมชาย ใจดี	Draw	นายสมชาย ใจดี	Scale	1:100

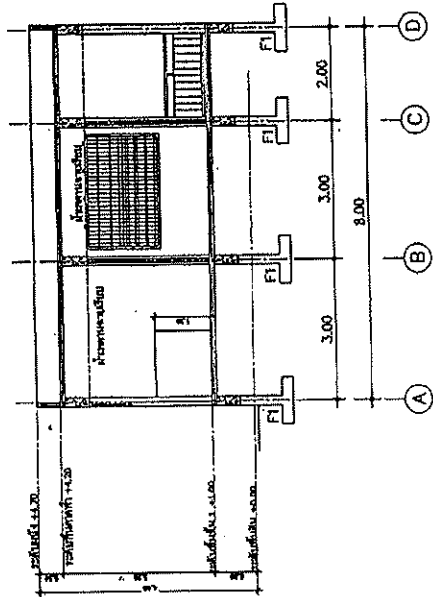

รูปตัดด้านข้าง
ขนาดจริง 1:75

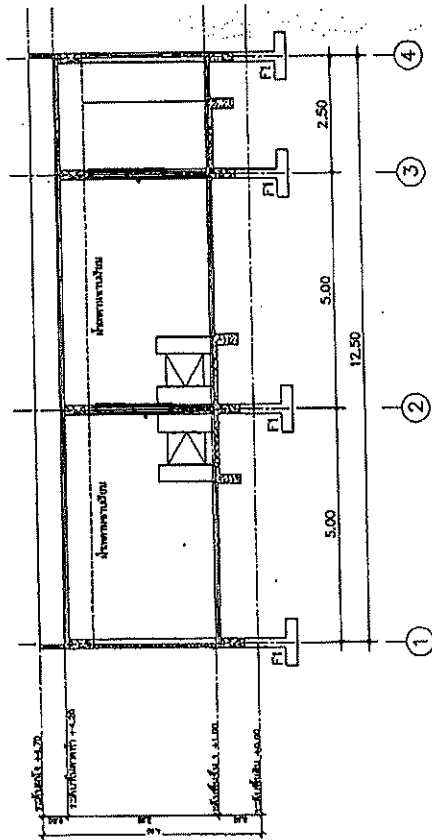

รูปตัด A-A
ขนาดจริง 1:75

OXIDE DESIDE		PROJECT	LOCATION	Owner	Architect	Structural Engineer	Electric Engineer	Sanitary Engineer	Draw	แผ่นที่	จำนวนแผ่น
		โครงการพัฒนาระบบ การขนส่งสินค้า	โครงการพัฒนาระบบ การขนส่งสินค้า	บริษัท...	บริษัท...	นาย...	นาย...	นาย...	นาย...	นาย...	A-04
หมายเหตุ: 1:100											

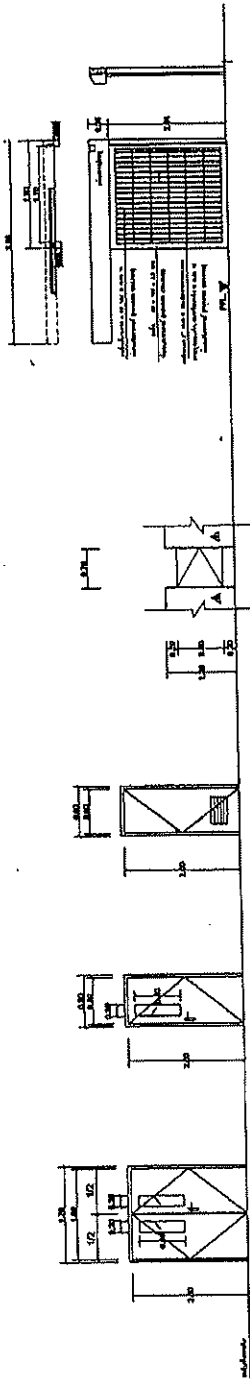

①	ប្រអប់ស្រទាប់	ប្រអប់ស្រទាប់	ប្រអប់ស្រទាប់	ប្រអប់ស្រទាប់
②	ប្រអប់ស្រទាប់	ប្រអប់ស្រទាប់	ប្រអប់ស្រទាប់	ប្រអប់ស្រទាប់
③	ប្រអប់ស្រទាប់	ប្រអប់ស្រទាប់	ប្រអប់ស្រទាប់	ប្រអប់ស្រទាប់
④	ប្រអប់ស្រទាប់	ប្រអប់ស្រទាប់	ប្រអប់ស្រទាប់	ប្រអប់ស្រទាប់
⑤	ប្រអប់ស្រទាប់	ប្រអប់ស្រទាប់	ប្រអប់ស្រទាប់	ប្រអប់ស្រទាប់

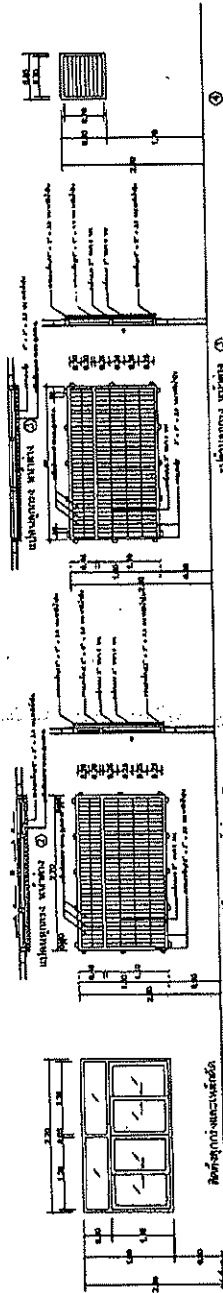

①	ប្រអប់ស្រទាប់	ប្រអប់ស្រទាប់	ប្រអប់ស្រទាប់	ប្រអប់ស្រទាប់
②	ប្រអប់ស្រទាប់	ប្រអប់ស្រទាប់	ប្រអប់ស្រទាប់	ប្រអប់ស្រទាប់
③	ប្រអប់ស្រទាប់	ប្រអប់ស្រទាប់	ប្រអប់ស្រទាប់	ប្រអប់ស្រទាប់
④	ប្រអប់ស្រទាប់	ប្រអប់ស្រទាប់	ប្រអប់ស្រទាប់	ប្រអប់ស្រទាប់
⑤	ប្រអប់ស្រទាប់	ប្រអប់ស្រទាប់	ប្រអប់ស្រទាប់	ប្រអប់ស្រទាប់

PROJECT	LOCATION	Owner	Architect	Structural Engineer	Electric Engineer	Sanitary Engineer	Draw	Sheet No.	Scale
គម្រោងសាងសង់ប្រអប់ស្រទាប់	ក្រសួងសុខាភិបាល ស្ថាប័នសុខាភិបាល	រដ្ឋបាល			គ.ប. វ.វ.វ		លោកស្រី ហ៊ុន ណារ៉ុន	A-05	1:75

สัญลักษณ์	รายการอุปกรณ์	ผลิตภัณฑ์	รุ่น	สี	W.C. Bathrm.	หมายเหตุ
WC	โถส้วมชักโครก	COTTO	C1390			
LAV	อ่างล้างหน้าแบบโถงเชื่อมชนิดฝังในกำแพง	COTTO	C007			
HB	ฝักบัวอาบน้ำ	COTTO	CT160C8			
MIR	กระจกเงา ขนาด 0.80x1.00 เมตร					
RS	ฝักบัวฝักบัว	COTTO	CT994K สีฟ้า			
SH	คาน้ำร้อน	COTTO	SI7(HM)			
SP	ไฟส่องสว่าง	COTTO	C834			
HK	บานประตู	COTTO	C837			
PH	ที่ใส่กระดาษชำระ	COTTO	C836			
FD	รูระบายน้ำที่พื้น ชนิดชักล้น \varnothing 2"	COTTO	COTTO			
HB	โถชักน้ำไป	COTTO	SANWA			

อุปกรณ์ที่ใช้ในห้องน้ำ

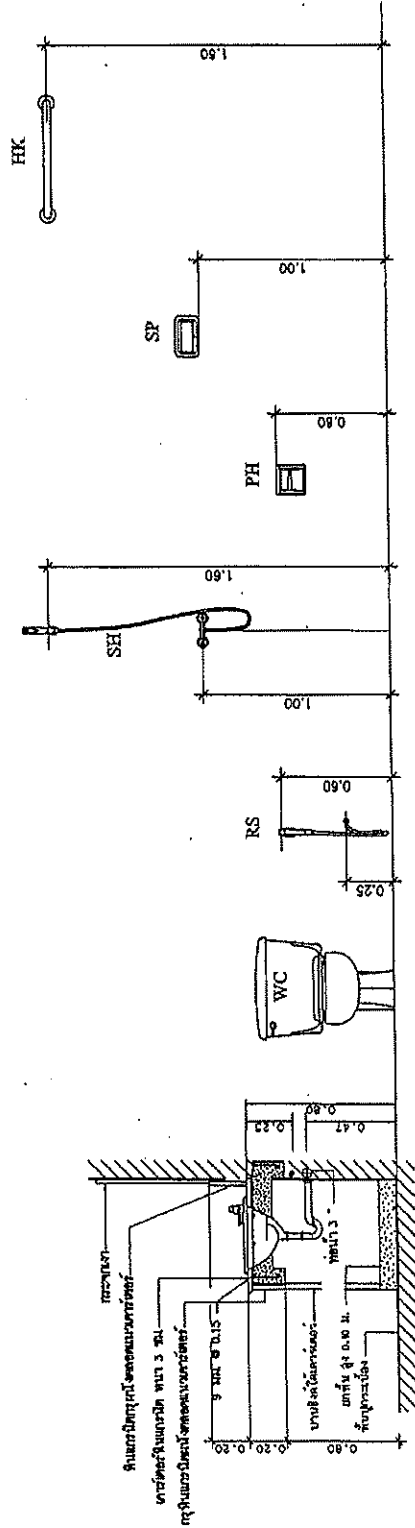

PROJECT	LOCATION	Owner	Architect	Structural Engineer	Electric Engineer	Sanitary Engineer	Draw	แผ่นที่	จำนวนแผ่น
OXIDE DESIDE	โครงการบ้านจัดสรร	บริษัท					B	A-06	6 (17)
								หน้าปก	1:25

รายการประกอบติดตั้งถังบำบัดน้ำเสีย

- ชุดสูบลมที่ติดตั้ง จำนวน 1 ชุด
 1. ถังสูบลมขนาด 100 ลิตร จำนวน 1 ชุด
 2. สายลมขนาด 1/2 นิ้ว จำนวน 10 เมตร
 3. สายลมขนาด 3/4 นิ้ว จำนวน 10 เมตร
 4. สายลมขนาด 1 นิ้ว จำนวน 10 เมตร
- ชุดถังบำบัดน้ำเสีย จำนวน 1 ชุด
 1. ถังบำบัดน้ำเสีย ขนาด 1000 ลิตร จำนวน 1 ชุด
 2. ถังบำบัดน้ำเสีย ขนาด 1000 ลิตร จำนวน 1 ชุด
 3. ถังบำบัดน้ำเสีย ขนาด 1000 ลิตร จำนวน 1 ชุด
 4. ถังบำบัดน้ำเสีย ขนาด 1000 ลิตร จำนวน 1 ชุด
- ชุดถังบำบัดน้ำเสีย จำนวน 1 ชุด
 1. ถังบำบัดน้ำเสีย ขนาด 1000 ลิตร จำนวน 1 ชุด
 2. ถังบำบัดน้ำเสีย ขนาด 1000 ลิตร จำนวน 1 ชุด
 3. ถังบำบัดน้ำเสีย ขนาด 1000 ลิตร จำนวน 1 ชุด
 4. ถังบำบัดน้ำเสีย ขนาด 1000 ลิตร จำนวน 1 ชุด
- ชุดถังบำบัดน้ำเสีย จำนวน 1 ชุด
 1. ถังบำบัดน้ำเสีย ขนาด 1000 ลิตร จำนวน 1 ชุด
 2. ถังบำบัดน้ำเสีย ขนาด 1000 ลิตร จำนวน 1 ชุด
 3. ถังบำบัดน้ำเสีย ขนาด 1000 ลิตร จำนวน 1 ชุด
 4. ถังบำบัดน้ำเสีย ขนาด 1000 ลิตร จำนวน 1 ชุด

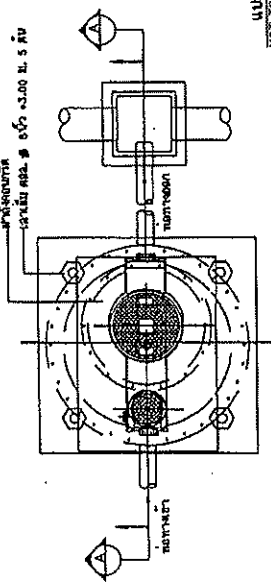

แบบแปลน
NOT TO SCALE

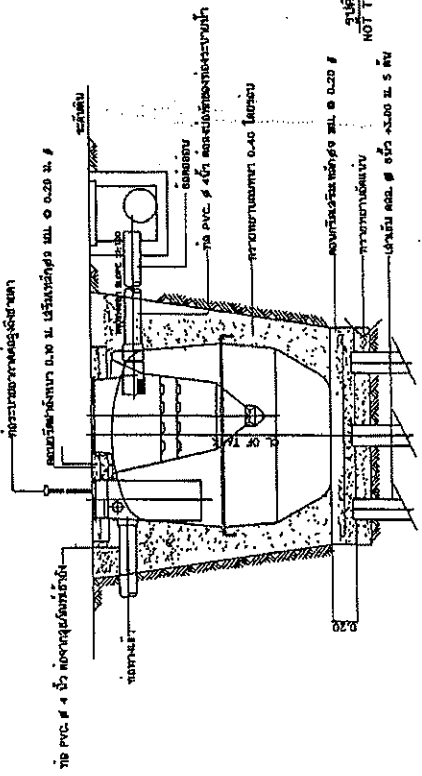

วัสดุและการเลือกใช้ (Material and Application)

ส่วนประกอบ (Component)	วัสดุ (Material)	การเลือกใช้ (Application)
1. ถังบำบัดน้ำเสีย (Wastewater Treatment Tank)	โพลีเอทิลีน (LLDPE) หรือ ดีบุกเคลือบหนาปานกลาง (L&L Coated Low Type Medium Density)	ใช้สำหรับถังบำบัดน้ำเสีย
2. ถังสูบลม (Blower Tank)	เหล็กกล้า (Steel)	ใช้สำหรับถังสูบลม
3. ถังตกตะกอน (Sedimentation Tank)	โพลีเอทิลีน (Polyethylene)	ใช้สำหรับถังตกตะกอน
4. ถังเก็บน้ำ (Water Storage Tank)	เหล็กกล้า (Steel)	ใช้สำหรับถังเก็บน้ำ
5. ฝาปิด (Cover)	โพลีเอทิลีน (Polyethylene)	ใช้สำหรับฝาปิดถัง

วัสดุและการเลือกใช้ (Material and Application)

ขนาดของถังบำบัดน้ำเสียและปริมาณการใช้ที่ใหม่รวม

ขนาด (Size)	จำนวน (Quantity)	รวม (Total)
ถังบำบัดน้ำเสีย 1000 ลิตร	122	122
ถังสูบลม 1000 ลิตร	143	143
ถังตกตะกอน 1000 ลิตร	143	143
ถังเก็บน้ำ 1000 ลิตร	143	143
ฝาปิด 1000 ลิตร	43	43

PROJECT	LOCATION	Owner	Architect	Structural Engineer	Electric Engineer	Sanitary Engineer	Draw	วันที่	จำนวนแผ่น
โครงการบำบัดน้ำเสียชุมชน	ตำบลบ้านใหม่ อ.บ้านใหม่ จ.นครราชสีมา	เทศบาลตำบลบ้านใหม่	บริษัท อี.ดี.อี. จำกัด	นาย อ. อ. อ.	นาย อ. อ. อ.	นาย อ. อ. อ.	นาย อ. อ. อ.	SN-04	17
								มกราคม	4:25

